

श्रीकृष्णागण्डकी नदी क्षेत्र विकासको
पूर्व सम्भाव्यता अध्ययन प्रतिवेदन
२०७८



गण्डकी प्रदेश सरकार
मुख्यमन्त्री तथा मन्त्रिपरिषद्को कार्यालय
पोखरा, नेपाल



मुख्यमन्त्री



गण्डकी प्रदेश
पोखरा, नेपाल

हार्दिक धन्यवाद

कालीगण्डकी नदी प्रागऐतिहासिक कालदेखि नै धार्मिक, सांस्कृतिक, राजनीतिक तथा आर्थिक जीवन पद्धतिको अभिन्न अङ्गको रूपमा रहेको छ। आदिम मानव समुदाय, मंगोल, खस-आर्य तथा वैदिक आर्य समुदायको सभ्यताको युगौं लामो अभ्यास कालीगण्डकी तटीय क्षेत्रमा देखिन्छ। हिमालय उत्पत्ति हुनुभन्दा पहिलेदेखि अस्तित्वमा रहेको विश्वास गरिने कालीगण्डकी नदी गण्डकी प्रदेशको मात्र नभई नेपाल राष्ट्रकै गौरव र बहुमूल्य सम्पदा हो।

अलौकिक महत्त्वको कालीगण्डकी नदीको संरक्षण, तटीय क्षेत्रको विकास सम्भाव्यता तथा त्यहाँका बासिन्दामा पर्ने दीर्घकालीन प्रभाव लगायतका विषयमा अध्ययन गर्न गण्डकी प्रदेश नीति तथा योजना आयोगका सदस्य डा. सुवास अधिकारीको संयोजकत्वमा गठित सात सदस्यीय कार्यदलले अन्यन्त मिहिनेतका साथ यो 'कृष्णागण्डकी नदी क्षेत्र विकासको पूर्व सम्भाव्यता अध्ययन प्रतिवेदन-२०७८' तयार गरेको छ। यसका लागि संयोजक र कार्यदलका सम्पूर्ण सदस्यलाई विशेष धन्यवाद र बधाई व्यक्त गर्दछु। साथै, प्रतिवेदन तयारीमा सघाउनु हुने अन्य सबै कर्मचारीहरूलाई हार्दिक धन्यवाद।

यो प्रतिवेदनले कालीगण्डकी नदीको संरक्षण, नदीक्षेत्रको विकास सम्भाव्यता तथा तटीय क्षेत्रमा बसोबास गर्ने समुदायको सहज जनजीविकाका लागि प्रदेश सरकारले लिनुपर्ने नीति र कार्यान्वयन गर्नुपर्ने योजना र कार्यक्रमका लागि स्पष्ट मार्गनिर्देश गरेको छ। प्रतिवेदनलाई कार्यान्वयनमा लैजान चालु आर्थिक वर्ष २०७९/८० को वार्षिक नीति तथा कार्यक्रम र बजेटमा कार्यक्रम समावेश गरिसकिएको छ। आगामी दिनमा पनि प्रदेशको स्रोतसाधनको उपलब्धताको आधारमा प्रतिवेदनले सुझाएका सिफारिस क्रमशः कार्यान्वयन गर्ने प्रतिबद्धता व्यक्त गर्न चाहन्छु। यो प्रतिवेदन प्रदेश सरकारको अमूल्य निधिको रूपमा रहने छ।

प्रदेश सरकारबाट स्वीकृत भइसकेको यो प्रतिवेदन प्रकाशित भएपछि प्रदेश सरकारको मात्र नभई नेपाल सरकार र स्थानीय तहहरूको नीति तथा योजना निर्माणका लागि समेत मार्गदर्शक हुने अपेक्षा गरेको छु। प्रस्तुत प्रतिवेदन स्वदेशी तथा विदेशी अनुसन्धाता, प्राध्यापक, विद्यार्थी, संरक्षणकर्मी, नागरिक समाज, सञ्चारकर्मी लगायतका सरोकारवालाहरूका लागि महत्त्वपूर्ण पठन एवं स्रोतसामग्रीको रूपमा स्थापित हुने छ। साथै, यो प्रतिवेदनले कालीगण्डकी नदीको बारे नयाँ आयामबाट थप अध्ययन तथा अनुसन्धानका लागि उत्प्रेरकको भूमिका खेल्ने विश्वास लिएको छु। धन्यवाद।

२०७९ भदौ

कृष्णचन्द्र नेपाली पोखरेल

कार्यकारी सारांश

कृष्णागण्डकी प्रस्रवणमा बसोबास गर्ने विभिन्न सम्प्रदायले आ-आफ्नै तरिकाले कृष्णागण्डकी प्रति श्रद्धा व्यक्त गर्दछन्। सतहमा उनीहरूमा भिन्नता देखिए तापनि अन्तर्यमा समान धारणा पाइन्छन्। यही पृष्ठभूमिमा कृष्णागण्डकीको बहुउपयोगिताका सम्बन्धमा थप अध्ययन र विभिन्न विषयक्षेत्रगत योजना तर्जुमाको आधार निर्माण हेतु यो अध्ययन सम्पन्न भएको छ। अध्ययन प्रयोजनका लागि द्वितीय र प्राथमिक दुवै स्रोतबाट सूचनाहरू सङ्कलन र विश्लेषण गरिएको छ। द्वितीय स्रोतका रूपमा खासगरी सङ्घीय, प्रदेश र स्थानीय सरकारका नीतिगत कानुनी व्यवस्थाहरू र योजना दस्तावेजहरू तथा ऐतिहासिक दस्तावेजहरूलाई मुख्य स्रोत मानी तिनीहरूको पुनरावलोकन गरिएको छ। तिनका अतिरिक्त अन्य प्रकाशित/अप्रकाशित कृतिहरू अथवा यससँग सम्बन्धित दस्तावेजहरू पनि अध्ययन गरिएको हो।

यो अध्ययनका लागि जोड दिइएका विधिहरू मध्ये स्थलगत अवलोकन पनि हो। मुस्ताङदेखि नवलपुरसम्म सम्पन्न अन्तरक्रियामा सहभागीले व्यक्त गरेका भावका अलावा हिँड्दा-हिँड्दै जिज्ञासाको उठान गरेर उनीहरूको भावना र मान्यता सुन्ने र टिपोट गर्ने काम भएको छ। धेरै व्यक्तिले व्यक्त गरेका साझा सूचनालाई प्रतिवेदन तयार गर्न उपयोग गरिएको छ। व्यक्तिगत घरको आँगनमा बनेको तुलसीको मठदेखि सङ्ग्रहालयसम्म राखिएका शालिग्रामको अवलोकन गरिएको छ। गण्डकीको किनारैकिनार खनिएका बाटोको भित्ता, बाटोमा छरिएका गिटीदेखि पूर्व, पश्चिम, उत्तर तथा दक्षिण बाहिनी क्षेत्रको बगरमा शालिग्रामको उपलब्धता निहालिएको छ। अवलोकन गर्ने कार्य उत्तरी सीमादेखि दक्षिणी सीमासम्म गरिएको छ। अवलोकनकै क्रममा मन्दिरमा सङ्ग्रह गरिएको शालिग्राम पनि हेरियो। अवलोकनको क्रम गण्डकी प्रदेशमा मात्र सीमित नगरेर लुम्बिनी प्रदेशमा पर्ने केही सम्पदाहरू र दक्षिण सोमेश्वर भनेर परिचित बाग्मती प्रदेश अन्तरगत चितवनको माडीमा पनि गरिएको छ।

त्यसैगरी, कृष्णागण्डकी प्रभावित जिल्लाहरूमा प्रदेश नीति तथा योजना आयोगको अनुरोधमा सम्बन्धित जिल्लाको जिल्ला समन्वय समितिको समन्वयमा जिल्लास्तरमा आयोजित अन्तरक्रिया गोष्ठीहरूका निष्कर्षहरू, स्थलगत अवलोकनबाट प्राप्त सूचनाहरू र उपलब्ध भएका व्यक्तिहरूसँग भएका अनौपचारिक कुराकानी पनि सूचना सङ्कलनको माध्यमको रूपमा लिइएको हो। जिल्लास्तरमा सम्पन्न भएका गोष्ठीहरूमा सम्बन्धित जिल्लाबाट सङ्घीय संसद्मा प्रतिनिधित्व गर्ने माननीयज्यूहरू, प्रदेश सभाका माननीयज्यूहरू, जि.स.स. प्रमुख, स्थानीय तहका प्रमुख तथा उपप्रमुखहरू, प्रमुख जिल्ला अधिकारीहरू, वडा अध्यक्षहरू, उद्योग वाणिज्य सङ्घ, प्रमुख राजनीतिक दलका प्रमुखहरू, जिल्ला समन्वय अधिकारी, विषयगत कार्यालयका प्रमुखहरू आदिको सहभागिता रहेको थियो। कतिपय स्थानमा जिल्लास्तरमा मात्र नभै स्थानीय तहमा पनि अनौपचारिक छलफलहरू भएका थिए।

यसप्रकार सूचनाहरू सङ्कलन र विश्लेषण गरी तयार गरिएको मस्यौदा प्रतिवेदनलाई गण्डकी प्रदेशसभा तथा सङ्घीय संसदका माननीयज्यूहरू समक्ष अलगअलग प्रस्तुत गरी प्राप्त सुझावहरूलाई समावेश गरिएको छ। अन्तिम चरणमा माननीय मुख्यमन्त्रीज्यूको उपस्थितिमा माननीय मन्त्रीज्यूहरू, प्रदेश नीति तथा योजना आयोगका पदाधिकारीहरू एवम् सचिवज्यूहरू समक्ष प्रस्तुत एवम् छलफल गरी उक्त छलफलबाट सङ्कलित सुझावहरू समेत समावेश गरी प्रतिवेदनलाई अन्तिम रूप दिइएको हो।

कालीगण्डकी नदी धार्मिक आस्था र आध्यात्मिक साधनाका हिसाबले पवित्र नदी त हो नै, यसका अतिरिक्त जैविक विविधता र सांस्कृतिक सम्पदाका हिसाबले पनि विश्व सम्पदापूर्ण धरोहर पनि हो। यहाँको शालिग्रामशिलाले नदीको विश्वव्यापी पहिचान दिलाउन धर्मदूतको काम गरिरहेको छ भने यसको किनारमा रहेका बोन, बौद्ध, सनातन हिन्दु, जैन र जलसंस्कृतिका अनुयायीहरूको अन्तर सांस्कृतिक समन्वयले कालीगण्डकी सभ्यता विश्व विविधताको अध्ययन क्षेत्र बन्न पुगेको छ।

हिमवत् खण्डमा चिनिएको हिन्दकुश हिमालय पर्वत शृङ्खलाको वास्तविक मध्यबिन्दुमा रहेको रुम्बिने र दामोदर पर्वतबाट प्रवाहित हुने नौ धाराहरूलाई कालीगण्डकीको मुहान मानिएको छ। यसको दुवै किनारका पाँचै सांस्कृतिक समुदाय, जीव र वानस्पतिक विविधता यहाँका अतुलनीय सम्पदाहरू हुन्। विश्वमा अस्तित्वमा रहेको पुरानो धर्म बोनको एकमात्र नेपाली सम्पदा बोकेको लुब्रा बोन गुम्बा, तिब्बती लामा बौद्ध मतका प्रणेता रिम्पोछे पद्मसम्भवको आदि साधना केन्द्र चराङको घारा गुम्बा, हिन्दु सनातनहरूको आदि साधना केन्द्र मुक्तिनाथ र दामोदर कुण्ड तथा शालग्रामी क्षेत्र यसै नदीको मुहान क्षेत्रमा रहेको, जैन धर्मदर्शनका आदि तीर्थकर ऋषभदेवको साधनाकेन्द्र नाभी क्षेत्र यसै नदीको पुलाह क्षेत्रमा रहेको, कृष्णाभाले विष्णुलाई मातृत्व काख दिए जस्तै शङ्ख, चक्र, गदा, पद्मका शिलाकृतिहरू कालीगण्डकीकै गर्भ क्षेत्रमा पाइएकाले दुनियाँका ओमकार समुदायका उपासकहरूका लागि यो नदी बहुआयामिक समन्वय र मोक्षदायिनी मानिएकाले यो नदी साझा हुनुका साथै पवित्र सम्पदाको रूपमा छ। कालीगण्डकीका किनारमा र आसपासका टाकुरीहरूमा १ सय ८ भन्दा बढी महत्वपूर्ण तीर्थहरू छन्। यी मध्ये कैयन तीर्थहरूमा सनातन मान्यताका कल्पवासी कुटीहरू पनि रहेका छन् र सनातन गृहस्थहरूको अन्त्येष्टीको भूमि पनि यसैको किनार हुने गरेको छ। यसकारण यो नदी ओमकार परिवारका समुदायहरूका लागि परम्परागत सम्पदा बन्न पुगेको छ।

कालीगण्डकीलाई पथान्तरण गरेर अन्यत्र दिशावहन (मिर्मी-बेलटारीमा पथान्तरण) गर्दा मिर्मीदिखि हिलेबगर, कोटाकोट, रुद्रबेणी, रुरु क्षेत्रका नदी किनारका जरुवा र टारहरूमा परेको सुख्खा तथा प्राकृतिक वातावरणीय विचलनका नतिजाहरू देखिएका छन्। यस्तै समस्या त्रिवेणीधामको गण्डक नहरमा पथान्तरणका कारण सुस्ता क्षेत्रमा पर्न गएको छ।

शालिग्राम शिलाको पुरातात्विक महत्वको विश्व सम्पदाको सुरक्षा र परम्परादेखि रहेका गुरुपूजक, शिलापूजक, नदीपूजक संस्कृतिको जिवित संग्राहलयलाई जीवन्त राख्न कालीगण्डकीको मूल प्रवाहलाई शुद्ध र स्वतन्त्र प्रवाहको अवसर सुनिश्चित गरिनु पर्दछ। विद्युतीय उर्जाका लागि जलाशय बनाउने वा पथान्तरण गरेर यसको सामाजिक मर्म, सांस्कृतिक मूल्य र धार्मिक मान्यतामा आँच पुर्याउने कुनै पनि काम निषेध गरिनु पर्छ। यसलाई प्रदेश सम्पदा नदी, राष्ट्रिय सम्पदा नदी हुँदै विश्व सम्पदा नदीका रूपमा संरक्षण गर्दा यसबाट बहुआयामिक लाभ लिन सकिने देखिन्छ। त्यसैले पर्यटन विकासका माध्यमबाट बढी लाभ लिन प्राथमिकता दिन आवश्यक देखिएको छ।

यसरी पर्यटन विकासका माध्यमबाट समृद्धिको पहुँचका लागि प्रभावकारी व्यवस्थापकीय प्राधिकरण निर्माण गर्न र आध्यात्म र संस्कृतिका दृष्टिले चारवटा एकीकृत परियोजना सञ्चालन गर्न प्रस्ताव गरिएको छ। स्थानीय सहभागिता सुनिश्चित हुने गरी हिमाली खण्डमा धवलेश्वर परियोजना, पहाडी क्षेत्रमा आलम ध्यान त्रिकोण परियोजना, गण्डकी उपत्यकामा उत्तरबाहिनी आध्यात्म परियोजना र नवलपुर-चितवन क्षेत्रमा दक्षिणी शालग्रामी परिक्रमा परियोजना सञ्चालन गरेर धार्मिक पर्यटनका माध्यमबाट कम जोखिममा दिगो लाभ लिन सकिने सम्भावना देखिएको छ। यसप्रकार गण्डकी प्रदेश प्राकृतिक स्रोतहरू जस्तै: जलस्रोत, वनजङ्गल, र हिमाल आदिले मात्र नभै धार्मिक सम्पदाहरू, जैविक विविधता, जातजाति, भाषाभाषी आदिका हिसाबमा पनि अन्य प्रदेशहरूभन्दा अग्रणी ठहरिएको छ।

विश्व प्रसिद्ध अन्नपूर्ण पदमार्ग, अन्नपूर्ण, धौलागिरी, माछापुच्छ्रे र निलगिरीजस्ता हिमालहरू त्यसैगरी ढोरपाटन शिकार आरक्ष, चितवन राष्ट्रिय निकुञ्ज, यहाँको जैविक विविधता, जडिबुटीहरू, विभिन्न जातजातिहरूका रहनसहनहरू, प्राकृतिक रूपमा विशेष प्रकारले सजिएका भोटे, थकाली, तामाङ, गुरुङ, मगर, कुमाल, बोटेमाझी, दराई तथा थारू आदि जातिका गाउँहरू, अग्ला पुलहरूले जोडिएका र सहासिक खेलहरूको मज्जा लिन सकिने संरचनाहरू विकास भएका साना र सफा सहरहरू, तातोपानीका कुण्डहरू, झरना र छहराहरूका कारण कृष्णागण्डकी प्रस्रवण पर्यटकीय गतिविधिमा अग्रणी मानिन्छ।

कोरला नाकादेखि तराई जोड्ने कालीगण्डकी लोकमार्गले भारतीय पर्यटकहरूलाई मुक्तिनाथ र दामोदर कुण्डसम्म

र चिनियाँ पर्यटकहरूलाई लुम्बिनीसम्म पुऱ्याउन ठूलो भूमिका खेल्ने विश्वास गरिएको छ। गण्डकी प्रदेश सरकारले अगाडि ल्याएको शालिग्राम लोकमार्गले पनि पर्यटन प्रवर्द्धन लगायत अन्य आर्थिक गतिविधिमा सहयोग पुऱ्याउने निश्चित छ।

पर्यटन व्यवसाय गण्डकी प्रदेशको मुख्य आम्दानीको स्रोत बन्न सक्ने विषयमा गण्डकी प्रदेश सरकार मात्र नभएर यहाँका सबै स्थानीय तहहरू पनि सहमत छन्। यसका लागि कालीगण्डकीको संरक्षण र यसको सभ्यतासँग जोडिएका अन्य सबै सम्पदाहरूको संरक्षण र सिङ्गे कालीगण्डकी सभ्यताको संरक्षण अपरिहार्य छ। निर्माणाधीन सडक पूर्वाधारहरूलाई लाभदायक उपयोग गरी प्रदेशको समृद्धिमा योगदान पुऱ्याउनका लागि खासगरी पशुपालन, उच्चमूल्ययुक्त फलफूलहरू र स्थानीय रैथाने जातका बालीहरूको संरक्षण मार्फत् कृषि-पर्यापर्यटन प्रवर्द्धन गर्न सकिने पर्याप्त सम्भावना छ। त्यसैगरी नदी किनारका ऐतिहासिक सम्पदाहरूको संरक्षण र विकास, विद्युत उत्पादन, सिंचाई सुविधा विस्तार, उद्योगहरूको स्थापना आदि विषयमा गण्डकी प्रदेशले गर्न धेरै बाँकी छ।

संक्षिप्त शब्दावलीहरूको विस्तृतीकरण

आ.व.	- आर्थिक वर्ष
का.कि.व्य.स.	- कानून किताब व्यवस्थापन समिति
कि.मि.	- किलोमिटर
वि.स.	- विक्रम सम्बत्
जि.वि.स.	- जिल्ला विकास समिति
प्र.नि.यो.आ.	- प्रदेश नीति तथा योजना आयोग
रा.यो.आ.	- राष्ट्रिय योजना आयोग
MCTCA	- Ministry of Culture, Tourism and Civil Aviation
MoITFE	- Ministry of Industry, Tourism, Forest and Environment
RNAC	- Royal Nepal Airlines Corporation
WECS	- Water and Energy Commission Secretariat
WTTC	- World Travel and Tourism Council

विषय सूची

परिच्छेद एक: प्रारम्भिक	१
१.१ परिचय	१
१.२ अध्ययनको उद्देश्य	४
१.३ अध्ययन विधि	५
१.४ प्रतिवेदनको प्रारूप	७
परिच्छेद दुई: जलसम्पदा र उपयोगको कानुनी पक्ष	८
२.१ जलसम्पदाको भण्डार	८
२.२ जलसम्पदा उपयोगको कानुनी पक्ष	८
परिच्छेद तीन: श्रीकृष्णागण्डकी सम्पदा नदीको योग्यता र व्यवस्थापन	१२
३.१ पूर्वकृति समीक्षा	१३
३.२ स्थलगत अवलोकनको समीक्षा:	२१
परिच्छेद चार: कालीगण्डकी क्षेत्रका सांस्कृतिक/पुरातात्विक सम्पदाहरू	३२
४.१ कालीगण्डकी मुहान: शालग्रामीदेखि रुम्बिनेसम्मका नौ धारा	३२
४.२ कालीगण्डकी किनारका धार्मिक-सांस्कृतिक सम्पदाहरू	३२
परिच्छेद पाँच: श्रीकृष्णागण्डकी क्षेत्रको आर्थिक विकास	५८
५.१ कृषि विकासमा गण्डकी प्रदेश सरकारका प्रयासहरू	५९
५.२ कृषि विकासमा स्थानीय तहका प्रयासहरू	५९
५.३ पर्यटन विकासमा स्थानीय तहका प्रयासहरू	६०
५.४ जलसम्पदाको बहुउपयोग र आर्थिक विकास	६१
५.४.१ खानेपानी तथा सरसफाइमा पहुँच र आर्थिक विकास	६२
५.४.२ जल सम्पदा र कृषि तथा खाद्यान्न उत्पादन	६२
५.४.३ मत्स्यपालन	६३
५.४.४ जलसम्पदा र औद्योगिक विकास	६३
५.४.५ जलविद्युत उत्पादन तथा जलभण्डारण पूर्वाधार विकास	६३
५.४.६ पर्यावरणीय वस्तु तथा सेवाहरू	६५
५.४.७ नदीजन्य निर्माण सामग्री	६५
५.४.८ जलउत्पन्न जोखिम तथा प्रकोपहरू	६५

५.५	उर्जा विकासमा प्रदेश सरकारका प्रयासहरू	६६
५.६	उर्जा विकासमा स्थानीय तहका प्रयासहरू	६६
५.७	उद्योगको विकासमा प्रदेश सरकारका प्रयासहरू	६७
५.८	उद्योगको विकासमा स्थानीय तहका प्रयासहरू	६७
५.९	सिँचाई विकासमा प्रदेश सरकारका प्रयासहरू	६७
५.१०	सिँचाई सुविधा विस्तारमा स्थानीय तहका प्रयासहरू	६८
५.११	बस्ती विकासमा प्रदेश सरकारका प्रयासहरू	६८
५.१२	बस्ती विकासमा स्थानीय तहका प्रयासहरू	६९

परिच्छेद छः निष्कर्ष तथा सिफारिस गरिएका परियोजनाहरू ७०

६.१	पर्यटनलाई अग्रप्राथमिकता	७०
६.२	गण्डकी तटीय समृद्धिका लागि प्रस्तावित योजनाहरू	७१
६.२.१	धवलेश्वर शिवलिङ्ग परियोजना	७२
६.२.२	आलम ध्यान त्रिकोण परियोजना	७३
६.२.३	उत्तरबाहिनी आध्यात्म परियोजना	७३
६.२.४	दक्षिण शालग्रामी परिक्रमा परियोजना	७४
६.३	राय सङ्क्षेपीकरण	७५

सन्दर्भ सामग्रीहरू ७७

अनुसूची १:	श्रीकृष्णागण्डकी नदी र जैविक विविधता	८३
अनुसूची २:	सरोकारवालाहरू बीच छलफलका विषयहरू	१०१
अनुसूची ३:	कार्यदलको संरचना	१०२

परिच्छेद एक: प्रारम्भिक

समावेशी आर्थिक वृद्धि, स्थानीय उत्पादनसँग सघन सम्बन्ध भएको पर्यटन क्षेत्रको विस्तार, ऊर्जाको उत्पादन प्रयोग र निकासी, कृषिको आधुनिकीकरण र औद्योगिकीकरण, गुणस्तरीय भौतिक पूर्वाधारहरूको निर्माण, प्राविधिक र व्यावसायिक शिक्षाको विस्तार, गुणस्तरीय स्वास्थ्य सेवाको सुदृढीकरण, जलवायु अनुकूलन आर्थिक कृष्याकलापहरू सञ्चालन, गरिबी निवारण र सुशासनको माध्यमबाट सामाजिक न्याय सहितको “समृद्ध प्रदेश र सुखी प्रदेशवासी” गण्डकी प्रदेशको मुख्य विकास लक्ष्य हो। यसका लागि तथ्यगत अध्ययन, अनुसन्धान र विश्लेषणमार्फत् विषय क्षेत्रगत समस्या, चुनौती तथा अवसरहरू पहिचान गरी तिनैका आधारमा विषय केन्द्रित रणनीति, व्यावहारिक कार्यनीति र नतिजामुखी कृष्याकलाप सहितका योजनाहरू निर्माण गर्ने कुरामा गण्डकी प्रदेश सरकार अग्रसर छ।

१.१ परिचय

नेपालको मात्र नभएर हिन्दुकुश हिमालको मध्यभागमा (८३° देखि ८४° पूर्व) उद्गम भएको कृष्णागण्डकी प्रस्रवणले रिडी (८३° पूर्व) देखि देवघाट (८४° पूर्व) सम्म पूर्ववाहिनी भएर चौडाई प्रदर्शन गरेको छ। मधेसको दाउन्ने देखि सोमेश्वर यसै रेखामा पर्छ। महाकालीदेखि मेचीसम्म (८०° देखि ८८° पूर्व) फैलिएको र हिमाल वारी र पारी समेत समेटेको मध्य नेपालमा पर्ने यो प्रस्रवणमा नेपालको अधिकतम् र न्यूनतम् वर्षा मापन भएको छ। यस मानेमा यो रेखाले नेपालको सम्पूर्ण जलवायुको प्रतिनिधित्व गर्छ। लगभग ११९,०० वर्गकिलोमिटर क्षेत्रमा विस्तारित यो प्रस्रवणको करिब १७ प्रतिशत क्षेत्रफल ५००० मिटर भन्दा अग्ला हिमाल पर्छन्। त्यहाँ बाह्रैमास हिउँ जमेको हुन्छ। त्यसले कृष्णागण्डकीको कुल जलप्रवाहमा करिब ५ प्रतिशतको हाराहारीमा मात्र योगदान दिन्छ। प्रस्रवणमा धेरै पानी पर्ने क्षेत्र ३००० मिटर भन्दा तलको क्षेत्रमा पर्छ। त्यसैको आधारमा कृष्णागण्डकीको जलप्रवाह निरन्तर भएको हुन्छ। सामान्यतया रुम्बिनेदेखि देवघाटसम्मलाई कृष्णागण्डकीको नामले चिनिने यो नदीलाई देवघाटदेखि त्रिवेणीसम्म नारायणी भनिन्छ। भारतको हाँजिपुरमा भागिरथीसँग मिल्ने यो नदीलाई गण्डक भनिन्छ। भारतखण्डको यस्को लम्बाई करिब ३०० किलोमिटर रहेको छ। नेपालखण्डमा यस्को लम्बाई ५१४ किलोमिटर अनुमान गरिएको छ। रुम्बिनेदेखि देवघाट (१८८ मिटर) सम्म यस्को लम्बाई करिब ४१२ किलोमिटर छ। समुद्रको सतहबाट ८१४३ मिटर (धवलागिरी) देखि ९१ मिटर (त्रिवेणी) सम्मको भूभाग समेटेको यो प्रस्रवणमा सबैभन्दा गहिरो अन्धगल्छी (८१४३ मिटर) पनि पर्दछ।

हिमालय भन्दा जेठी (Gradstein *et al.*, 1989) हुनाको कारणले कृष्णागण्डकीको शिरोभागमा समुद्रपिँधको भूगर्भलक्षण अनुभव हुन्छ। समुद्रमा पाईने विशेषजीवको अवशेष मानिएका शालिग्रामको पहाड नै हिमालयमा पाउनु अत्यन्त दुर्लभ लक्षण हो। नेपालमा पाईने डाँफेचरीको छ प्रजाति सबै नै यो प्रस्रवणमा पाइन्छ। डाँफेचरी मात्र नभई, अन्य दुर्लभ चरा प्रजातिको अवलोकन यस प्रस्रवणमा गर्न पाइन्छ। त्यसैले हिमालपारीको क्षेत्रलाई चितवन

राष्ट्रिय निकुञ्जसँग जोड्ने जलमार्ग तथा पंक्षी उडान मार्ग समेत भएकोले श्रीकृष्णागण्डकी प्रस्रवणलाई जैविक विविधताको राजमार्ग भनेर चिनिन्छ। (Mc Cain, 2009) (ADB, 1996) (NTNC, 2008)। यस्तो जैविकमार्गमा सतहमा बगेको पानीको मात्र गणना हुँदैन, भूमिगत जलप्रवाह र वायुमण्डलीय आर्द्रताको पनि उत्तिकै महत्त्व रहन्छ। यस्तो मार्गमा पानीको

कृष्णागण्डकी प्रस्रवणको भौगोलिक विवरण: (रुम्बिनेदेखि देवघाटसम्म)

कूल क्षेत्रफल	११,८४१ वर्ग कि.मि.
५०००मि.भन्दा अग्लो	१९८३ वर्ग कि.मि.(१६.७५%)
३००० देखि ५००० मि. सम्म	२८७० वर्ग कि.मि. (२४.२४%)
३००० मि. भन्दा होचो	६,९८८ वर्ग कि.मि.(५९.०२%)

स्रोत: (DWRI, 2021 को परिमार्जित तथ्याङ्क)

परिणामको साथसाथै आइसोटोपस तहसम्म पुगेको गुणस्तरको महत्त्व रहने भएकोले मानवीय प्रयासमा मात्र त्यस्तो गुणस्तर कायम राख्न सकिँदैन । त्यसको निमित्त प्रकृतिको संरक्षण भरपर्दो विकल्प हो । गुणस्तरीय पानी र तापक्रमको सीधा प्रभाव जीवजगतको प्रजनन क्षमतामा पर्छ । सन् २००० मा प्रकाशित अर्थ एण्ड प्लानेटरी साइन्स लेटर अंक १८३ मा कर्मला एन गार्जियोन र साथीहरू मिलेर सम्पन्न अनुसन्धानको प्रतिवेदनले कृष्णागण्डकी प्रस्रवणको विभिन्न वेणीहरूको पानीमा उचाई अनुसार १८ आइसोटोपसको अक्सिजन भएको पानीको मात्रा घटेको देखाइयो (Garziona *et al.*, 2000) । पानीको गुणस्तरमा पर्ने त्यस्तो प्रभावले कुनै पनि जीव बाँच्नको निमित्त तात्त्विक प्रभाव नपरे पनि प्रजनन क्षमतामा धेरै फरक पार्छ । उभयचरले फूल पार्न तथा चल्ला कोरलन विशेष वन नै खोज्नुको अर्थ त्यस्तै प्रजनन क्षमताको निमित्त हो । उनीहरूलाई प्रजननको निमित्त एक प्रकारको वातावरण चाहिन्छ भने शारीरिक विकासको निमित्त अर्कै किसिमको वातावरण चाहिन्छ । त्यसैले तिनीहरू मौसम अनुसार बसाइ सराइ गर्छन् । एकठाउँमा बच्चा कोरलछन् र अर्को ठाउँमा हुर्काउँछन् । साईबेरिया तथा मानसरोवरका चरा चितवन राष्ट्रिय निकुञ्जमा ओहोरदोहोर गर्ने मार्गको रूपमा कृष्णागण्डकी कै आकाशमार्ग छनौट गर्नु तथा विशेष प्रकृतिका माछाले प्रजननको निमित्त कृष्णागण्डकीको प्रवाह नै अनुकूल हुनु यसका जीवन्त उदाहरण हुन् । कृष्णागण्डकीमा पाइने विभिन्न प्रकृतिका शालिग्राम, एक प्रकारको जीवावशेष हुन् । समयक्रमसँगै भूगोल, तापक्रम र वर्षा प्रकृतिमा परिमाणात्मक तथा गुणस्तरीय परिवर्तन हुँदा ती जीवको अस्तित्व करोडौं वर्ष पहिला नै लोप भएको थियो । शालिग्रामको कार्बन डेटिङ सहित डिएनए परीक्षण गरेमा त्यतिवेलाको वातावरण र उक्त वातावरणमा बाँच्ने जीवको आयु तथा जीवावशेषको अवधि अनुमान गर्न सघाउ पुग्छ । त्यस्तो जटिल प्रयोगशालामा आधारित अनुसन्धान गर्ने अवस्था तत्कालको निमित्त हामीसँग छैन । तर स्थिति सधैं यस्तै रहँदैन । हाम्रा विद्यार्थीले बाहिरका प्रयोगशालासँग सहकार्य गरेर यस्तो अनुसन्धान गर्ने अभ्यास प्रारम्भ गरिसकेका छन् । भविष्यमा यस्तो गहन अनुसन्धान अझै हुने विश्वास छ ।

जल नै जीवनको आधार हो । पानी हिजो जति थियो, आज त्यति नै छ र भोलिपनि त्यति नै हुन्छ । यो चक्र पद्धतिमा घुमी रहन्छ । कुनै एक स्थानमा कमी हुँदा अर्को स्थानमा बढी हुन्छ । ध्रुवीय प्रदेश पग्लिँदा भूमध्यसागरको सतह बढेको जस्तो हुने हो, कुल योगमा फरक परेको हुँदैन । जलवायु परिवर्तनको अर्थ वायुमण्डलमा पानीको मात्रा घट्ने वा बढ्ने नभई वायुमण्डलीय तापमानको आधारमा वर्षाको प्रकृति परिवर्तन हुने हो । केही वर्ष अगाडि अत्यन्त कम पानी पर्ने हिमालपारीका जिल्ला मुस्ताङ र मनाङमा आजभोली केही बढी वर्षा हुँदैछ । वायुमण्डलको औसत तापक्रममा भएको परिवर्तनले वायुमण्डलीय चापमा असर गरेर पानी बोकेको वायु हिमालपारीसम्म पुगेको हो । वायुमण्डलको पानी हिमालपारी जान नसकेको भए अन्त कतै जान्थ्यो । पानीको त्यस्तो चक्रमा गुणस्तर पनि परिवर्तन हुन्छ । पानीको त्यस्तै गुणस्तरले जैविक विविधता निर्धारण गर्न मद्दत गर्छ । नेपालको सबैभन्दा कम पानी पर्ने उपल्लो मुस्ताङ र सबैभन्दा बढी पानी पर्ने लुम्ले गण्डकी प्रदेशकै कृष्णागण्डकी प्रस्रवणमा नै पर्ने भएकोले यो प्रस्रवणलाई जैविक विविधताको खानी नै मानिएको छ । एक प्रतिवेदनले यो प्रस्रवणमा १२० प्रजातिका चरा, २०० भन्दा बढी औषधी महत्त्वका जडिबुटी, विभिन्न प्रजातिका वन्यजन्तु, पाइने उल्लेख गरेको छ भने पाल्पाको सीता कुण्ड क्षेत्रमा जङ्गली धान पाइएको तथ्य स्थलगत अवलोकनमा नै पुष्टि भएको छ (Neupane, *et al.*, 2000; Neupane *et al.*, 2020) । अर्को प्रतिवेदनले करीब ४० प्रजातिका चराहरूले मौसमी बसाइ-सराइको निमित्त यो मार्गलाई प्रयोग गरेको उल्लेख गरिएको छ । चराहरूको त्यस्तो उडानमा वायुमण्डलको आर्द्रता र गुणस्तरले पनि प्रभाव पारेको हुन्छ । त्यसरी नै स्थानीय प्रजातिका माछाहरूले फूल पार्न र त्यस्तो फूल भुरामा परिणत हुन पानीको गुणस्तर र प्रवाह निर्णायक हुन्छ । *Schizothorax richardsonii* प्रजातिको माछा यो नदीमा मात्र पाइनुको मुख्य कारण पानीको धार र गुणस्तर हो । यो प्रस्रवणमा यस्ता धेरै उभयचर, जलचर र स्थलचर जीव तथा तिनको आहाराको आधार बनेका वानस्पतिक विविधताको खोज अनुसन्धान हुन बाँकी छ (Upadhaya, K.K. and B.C. Shrestha, Undated) । क्षणिक लाभको निमित्त तिनको बासस्थान लोप गर्न हुँदैन । प्रतिकूल हुँदै गएको जलवायु परिवर्तनलाई व्यवस्थापन गर्न चितवन राष्ट्रिय निकुञ्जलाई नदीमार्गबाट उपल्लो मुस्ताङसम्म जोडेर

उनीहरूको प्रजनन वातावरण बनाई राख्न यो प्रस्रवणको संरक्षण नितान्त आवश्यक छ। यसले कृष्णागण्डकी प्रस्रवणलाई विश्वसम्पदामा सूचीकरण गर्न मद्दत गर्छ।

कृष्णागण्डकीको विशेषता भूगर्भ, भूधरातल, जलवायु तथा जैविक विविधतामा मात्र सिमित छैन। यो प्रस्रवणमा तिब्बती, थकाली, मगर, गुरुङ, नेवार, आर्य, बोटमाझी, कुमाल, दराई, थारु आदि संस्कृतिको समन्वयात्मक विविधता पनि देख्न सकिन्छ। प्राकृतिक स्रोत र संस्कृतिले सम्पन्न भएको प्रस्रवण हुँदा पनि यहाँका सर्वसाधारण जनताको जीवन कष्टकर छ। स्थानीय, प्रदेश तथा संघीय सरकारले यहाँको स्रोत र संस्कृतिलाई व्यवसायको आधार बनाएर सर्वसाधारणको रोजगारी सुनिश्चित गर्न सकेको छैन। प्रस्रवणको जनघनत्व र जनसंख्या वृद्धिदरले प्रस्रवणको मूल समस्या बसाइ-सराइ रहेको देखाउँछ। केन्द्रीय तथ्याङ्क विभागले सम्पन्न गरेको जनगणना २०७८ को प्रारम्भिक नतिजा अनुसार म्याग्दी, बागलुङ, पर्वत, स्याङ्जा तथा गुल्मीको जनसंख्या वृद्धिदर ऋणात्मक छ भने मुस्ताङ, तनहुँ र पाल्पाको राष्ट्रिय औसत भन्दा कम छ (केतवि, २०७८)। पहाडको जनसंख्या वृद्धिदर घट्टा चितवन, नवलपरासी पूर्व तथा पश्चिम, रुपन्देही तथा कपिलवस्तुको जनसंख्या अत्याधिक हिसाबले बढेको छ। जिल्ला भित्रको बसाइ-सराइ र अनुपस्थित जनसंख्याको हिसाव गर्ने हो भने यो समस्या कहिली लाग्दो देखिन्छ। यस्को सीधा अर्थ स्थानीय, प्रदेश तथा संघीय कुनैपनि सरकारले प्रस्रवणमा उपलब्ध स्रोत र संस्कृतिलाई व्यावसायिक लाभको निमित्त उपयोग गरेको छैन वा उपयोग गरेको हकमा पनि सीमित वर्गले मात्र व्यावसायिक लाभ लिएर आधारतहका जनतालाई बसाई सर्न बाध्य बनाएको बुझिन्छ।

कृष्णागण्डकी र गण्डकीको गर्भमा पाइने शालिग्रामलाई पुराण लगायतका शास्त्रहरूमा उच्च महत्त्व दिएर प्रस्तुत भएका छन्। त्यहाँको भूगर्भ, भूधरातल, जलवायु तथा जैविक विविधता उपर धेरै पहिलादेखि नै खोज अनुसन्धान भएर कृति प्रकाशन भएका छन्। तिनको सदुपयोग गरेमा प्रस्रवणको हरेक इकाई भूमि, जलबिन्द तथा जनशक्तिको उत्पादकत्व वृद्धि गर्न सकिन्थ्यो। त्यसतर्फ तीनैतहका सरकारहरूले प्रयास नगरेको तथ्य बसाइ-सराइको चापले प्रदर्शन गरेको छ।

तालिका १: कृष्णागण्डकी प्रस्रवणको जनसंख्या विवरण

जिल्ला/पालिका	जनसंख्या	जनघनत्व	जनसंख्या वृद्धिदर
मुस्ताङ	१४५९६	४	०.७८
म्याग्दी	१०७३७२	४७	(०.५४)
बागलुङ	२५०५५४	१४०	(०.६७)
पर्वत	१३२७०३	२६९	(०.९६)
स्याङ्जा	२५४९६५	२९९	(१.२९)
गुल्मी	२४६८३६	२९५	(१.२२)
नवलपरासी पूर्व	३८११०५	२६७	१.९३
चितवन	७२२१६८	३२६	२.१०
तनहुँ			०.९३
घिरिङ्ग	१५०३८		
ऋषिङ्ग	१८८२१		
देवघाट	१४९४१		
पाल्पा			(०.७२)
वगनासकाली	१६९३४		

जिल्ला/पालिका	जनसंख्या	जनघनत्व	जनसंख्या वृद्धिदर
रम्भा	१७०७७		
रामपुर	३९९९०		
निस्दी	१७६२९		
कास्की अन्नपूर्ण	२२५९७		
जम्मा	२२७२४४६		

स्रोत: केन्द्रीय तथ्याङ्क, राष्ट्रिय जनगणना २०७८ को प्रारम्भिक नतिजा

यो अध्ययनले प्रस्रवणको यसै समस्याको कडि पहिचान गरेर समस्या समाधानको विकल्प प्रस्तुत गर्ने लक्ष्य राखेको छ। नदी प्रस्रवण, जलवायु परिवर्तन, जैविक विविधता व्यवस्थापन जस्ता आमचासोका विषयवस्तुको दिगो व्यवस्थापनमा सांस्कृतिक रणनीतिको प्रभाव दह्रो देखिएकोले हालका वर्षहरूमा युनेस्को (UNESCO, 2012) विश्व वन्यजन्तु कोष (WWF, n.d.) संयुक्त राष्ट्रसङ्घको वातावरण कार्यक्रम (UNEP, 2016), विश्व बैंक (Palmer, & Finlay, 2003) अमेरिकी सहयोग नियोग (USAID, 2011) लगायतका धेरै अन्तर्राष्ट्रिय गैर सरकारी संस्थाहरूले धर्म संस्कृतिलाई रणनीतिक उपयोग गरेका छन् (Infield & Mugisha, 2010)। विश्वमा चलेको त्यो लहरलाई अनुशरण गर्दै सनातन धर्म संस्कृतिलाई आधार बनाएर हिमालयको दुवै पानीढलोमा विस्तारित श्रीकृष्णागण्डकीको संरक्षण, सम्बर्द्धन र दिगो उपयोगमा उक्त रणनीति रूपान्तरण गर्न धेरै सम्भावना रहेकोले यो अध्ययनले त्यसै अवधारणालाई आधार बनाएको छ। चितवन राष्ट्रिय निकुञ्ज र अन्नपूर्ण संरक्षण क्षेत्रको समन्वयकारी भूमिका निर्वाह गरेको यो नदी पवित्रताको शिखरमा भएको र यहाँ पाइने शालिग्राम उपर विश्व समुदायको चासो हुनाको साथै भारतीय पर्यटकको निमित्त प्रमुख आध्यात्मिक तीर्थ गन्तव्य हुनसक्ने भएकोले शालिग्रामी संस्कृतिलाई प्रस्रवण संरक्षणको आधार बनाउने उद्देश्यले यो प्रतिवेदन तयार गरिएको छ।

यस प्रदेशमा रहेका ११ जिल्ला मध्ये मुस्ताङ, म्याग्दी, बागलुङ, पर्वत, स्याङ्जा, तनहुँ र नवलपुरसमेत ७ वटा जिल्ला भएर यो नदी बगेको छ। यसका अतिरिक्त मोदी, मादी, मर्स्याङ्दी, बुढीगण्डकी, सेती, रघुगङ्गा, म्याग्दी आदि अन्य ठूला नदी तथा खोलाहरू पनि यस प्रदेशमा रहेका छन्। यी मध्ये पनि कृष्णागण्डकी पानीको उपलब्धताका हिसाबले मात्र नभै यसको पवित्रता, धार्मिक सांस्कृतिक विश्वास, र नदी किनारमा अवस्थित दर्जनौं तीर्थस्थल एवम् ऋषिमुनिहरूका आश्रामहरूले पनि यस नदीलाई पवित्र र ऐतिहासिक नदीको रूपमा चिनाएको छ। तथापि राष्ट्रियस्तरमा परिचित यसको पवित्रता एवम् जलसंस्कृतिलाई विश्व समुदायसामु चिनाउन भने बाँकी छ।

१.२ अध्ययनको उद्देश्य

माथिल्लो मुस्ताङदेखि त्रिवेणी सुस्तासम्म गण्डकी प्रदेशको बीच भागबाट बगेको कृष्णागण्डकी धार्मिक एवम् सांस्कृतिक महत्वका हिसाबले विश्वकै सबभन्दा पवित्र नदी हो। यो नदी नेपालका तीन ठूला नदीहरूमध्येको एक हो। विश्वकै सबैभन्दा पवित्र मानिएको यस नदीको महत्व नेपालमा मात्र नभई भारत प्रवेश गरेपछि पनि उत्तिकै रहेको छ। तथापि यसको अपार महत्वको प्रचारप्रसार गरी लाभदायक उपयोग भने अपेक्षित रूपमा हुन सकेको छैन। यसै सन्दर्भमा गण्डकी प्रदेशको समृद्धिमा कृष्णागण्डकीको जल, जलसंस्कृति, धार्मिक आस्था र विश्वासको उपयोगका साथै यस आसपासमा सञ्चालन गर्न सकिने ठूला व्यावसायिक कृषाकलापहरू जसबाट कालीगण्डकी लोकमार्ग, कालीगण्डकी कोरिडोर र शालिग्राम कोरिडोरलगायत अन्य सडक पूर्वाधारहरूको उपयोग गर्न सकियोस् भन्ने बारेमा पूर्वसम्भाव्यता अध्ययन गरी गण्डकी प्रदेश सरकारलाई सुझाव दिनु यस अध्ययनको मुख्य उद्देश्य हो। यसका साथै यो अध्ययनका निम्न विशिष्ट उद्देश्यहरू रहेका छन्-

- (क) शालिग्रामलाई केन्द्रमा राखेर कृष्णागण्डकी प्रस्रवणमा भएका अनुसन्धान प्रकाशनहरूको सङ्ग्रह गरी नीति निर्माणको निमित्त प्रतिवेदन तयार गर्ने,
- (ख) जलवायु परिवर्तनका प्रभाव तथा जैविक विविधताका सन्दर्भमा भए गरेका अनुसन्धान प्रकाशनहरू अध्ययन गरी थप अनुसन्धान तथा विकासका लागि सुझावहरू तयार गर्ने,
- (ग) ऐतिहासिक तथा पुरातात्विक महत्वका स्मारक, गुठी, चौतारी, पौवा, कुवा, पँधेरो तथा बगैँचाहरू आदिको संरक्षणसँग जोडिएका सवालहरू पहिचान गर्ने,
- (घ) निर्माणाधीन कालीगण्डकी तथा शालिग्राम कोरिडोरको उत्पादकत्व बढाउन गर्न सकिने रणनीतिक कार्ययोजना सिफारिस गर्ने
- (ङ) कृष्णागण्डकी प्रस्रवणलाई विश्वसम्पदा सूचीमा सूचीकृत गर्न सम्पन्न गर्नुपर्ने पूर्वतयारीको कार्ययोजना सिफारिस गर्ने।

१.३ अध्ययन विधि

शास्त्रमा वर्णन भएका शालिग्रामशिलाको दृष्टान्त रहस्यपूर्ण छन्। तिनको निरूपण गर्नु सजिलो विषय होईन। “परोक्षवादो वेदो यं बालानामनुशासनम्” (भागवत महापुराण ११:३:४४) भनेर पुराणहरू विषयको उठान गरेर पूर्ण निरूपण नगरी श्लोकमा नै शयन गरिदिन्छन्। तिनीहरू जिज्ञासा जगाएर गुढ रहस्य पत्ता लगाउने जिम्मा स्वयम् जिज्ञासुलाई नै छाडिदिन्छन्। यो प्रतिवेदन तयार गर्दा शास्त्रवचनको उपयोग उपरोक्त श्लोकको मर्मअनुसार भएको छ। न्यूनतम खर्च र छोटो समयमा पूर्वसम्भाव्यता अध्ययन गर्नु परेको हुँदा यो अध्ययनमा प्रयोगशाला परीक्षण तथा उपकरणको प्रयोग गरिएको छैन। सम्भव भएसम्मका शास्त्रहरूको पुनरावलोकन गरी कृष्णागण्डकी र शालिग्रामशिला सम्बन्धित दृष्टान्तलाई भूगोलको अनुसन्धान अनुशासन पालन गरेर प्रकाशन भएका कृतिहरूसँग तुलना गरी नयाँ दृष्टान्त दिने प्रयास गरिएको छ। यो प्रतिवेदन आस्तिक र नास्तिक दुवै पक्षको समन्वय बिन्दु पहिल्याउने प्रयासमा छ।

यो प्रस्रवणमा बसोबास गर्ने भिन्नभिन्न सम्प्रदायले आ-आफ्नै तरिकाले कृष्णागण्डकी र शालिग्रामको श्रद्धा गर्छन्। सतहमा उनीहरूमा भिन्नता देखिँदा पनि अन्तर्तमा समान धारणा राख्छन्। यो प्रतिवेदनले सांस्कृतिक विविधता बीच गण्डकी र शिला उपर समान आदरभाव हुनुको समन्वय बिन्दु पहिल्याउन प्रयास गरेको छ। जोमसोमदेखि नवलपुरसम्म सम्पन्न अन्तरक्रियामा सहभागीले व्यक्त गरेका भावका अलावा हिँडाहिँडै जिज्ञासाको उठान गरेर उनीहरूको भावना र मान्यता सुन्ने काम भएको छ। धेरै व्यक्तिले व्यक्त गरेका साझा सूचनालाई प्रतिवेदन तयार गर्न उपयोग गरिएको छ।

यो प्रतिवेदन तयार गर्दा सबैभन्दा जोड दिइएको विधि स्थलगत अवलोकन हो। व्यक्तिगत घरको आँगनमा बनेको तुलसीको मठदेखि संग्रहालयसम्म राखिएका शालिग्रामको अवलोकन गरिएको छ। गण्डकीको किनारै किनार खनिएका बाटोको भित्ता, बाटोमा छरिएका गिट्टीदेखि पूर्व, पश्चिम, उत्तर तथा दक्षिण बाहिनी क्षेत्रको बगरमा शालिग्रामको उपलब्धता निहालिएको छ। अवलोकन गर्ने कार्य उत्तरी सीमादेखि दक्षिणी सीमासम्म भयो। अवलोकनकै क्रममा मन्दिरमा सङ्ग्रह गरिएको शालिग्राम पनि हेरियो। अवलोकनको क्रम गण्डकी प्रदेशमा मात्र सीमित नगरेर दक्षिण सोमेश्वर भनेर परिचित बागमती प्रदेश अन्तरगत चितवनको माडीमा पनि सम्पन्न भयो।

कृष्णागण्डकीको बहुउपयोगिताका सम्बन्धमा थप अध्ययन र विभिन्न विषयक्षेत्रगत योजना तर्जुमाको आधार निर्माणका लागि गरिएको यो पूर्वसम्भाव्यता अध्ययन कार्य सम्पन्न गर्नका लागि द्वितीय र प्राथमिक दुवै स्रोतबाट सूचनाहरू सङ्कलन र विश्लेषण गरिएको छ। द्वितीय स्रोतका रूपमा खासगरी संघीय, प्रदेश र स्थानीय तहका नीतिगत कानुनी व्यवस्थाहरू र योजना दस्तावेजहरू र ऐतिहासिक दस्तावेजहरूलाई मुख्य स्रोत मानी सोही अनुरूप पुनरावलोकन गरिएको छ। तिनका अतिरिक्त अन्य प्रकाशित अप्रकाशित कृतिहरू अथवा यससँग सम्बन्धित दस्तावेजहरू पनि अध्ययन गरिएको हो।

त्यसैगरी, कृष्णागण्डकी प्रभावित जिल्लाहरूमा प्रदेश नीति तथा योजना आयोगको अनुरोधमा सम्बन्धित जिल्लाको जिल्ला समन्वय समितिको समन्वयमा जिल्लास्तरमा आयोजित छलफल गोष्ठीहरूका निष्कर्षहरू, स्थलगत अवलोकनबाट प्राप्त सूचनाहरू र उपलब्ध व्यक्तिहरूसँग भएका अनौपचारिक कुराकानी एवम् भलाकुसारीलाई पनि सूचना सङ्कलनको माध्यमको रूपमा लिइएको हो। जिल्लास्तरमा सम्पन्न भएका गोष्ठीहरूमा सम्बन्धित जिल्लाबाट सङ्घीय संसदमा प्रतिनिधित्व गर्ने माननीयज्यूहरू, प्रदेश सभाका माननीयज्यूहरू, जि.स.स. प्रमुख, स्थानीय तहका प्रमुख तथा उपप्रमुखहरू, वडा अध्यक्षहरू, उद्योग वाणिज्य सङ्घ, प्रमुख राजनीतिक दलका प्रमुखहरू, जिल्ला समन्वय अधिकारी, विषयगत कार्यलयका प्रमुखहरू आदिको सहभागिता रहेको थियो। उक्त गोष्ठीहरूमा विज्ञहरूले विषय प्रवेश गर्दै प्रस्तुत चेकलिस्टका आधारमा छलफलमार्फत् सुझाव सङ्कलन गरिएको थियो। कतिपय स्थानमा जिल्लास्तरमा मात्र नभै स्थानीय तहमा पनि औपचारिक छलफलहरू भएका थिए।

यसप्रकार सङ्घीय तथा प्रदेश सरकारका प्राथमिकताहरू र स्थानीय आवश्यकता बीच तादात्म्य हुने गरी उचित सुझाव प्रस्तुतिका लागि सर्वप्रथम सङ्घीय तथा प्रदेश सरकारका कानुनी र नीतिगत व्यवस्थाहरूका साथै कार्यक्रमहरू विश्लेषण सम्पन्न भयो। त्यसपछि गण्डकी प्रदेश खासगरी यस नदी आसपासका स्थानीय तहहरूले आर्थिक विकासका लागि गरेका प्रयासहरू विश्लेषण पश्चात् रिक्तता परिपूर्तिका लागि सुझावहरू प्रस्तुत गरिएको छ। यसरी तयार गरिएको ड्राफ्ट प्रतिवेदनलाई प्रदेश स्तरमा पनि विभिन्न विशिष्ट पदाधिकारी एवम् व्यक्तिहरू बीच प्रस्तुत गरी प्राप्त सुझावहरू समेतलाई समावेश गरी प्रतिवेदनलाई अन्तिम रूप दिइएको हो।

तालिका २: अध्ययन विधि एवम् प्रक्रिया

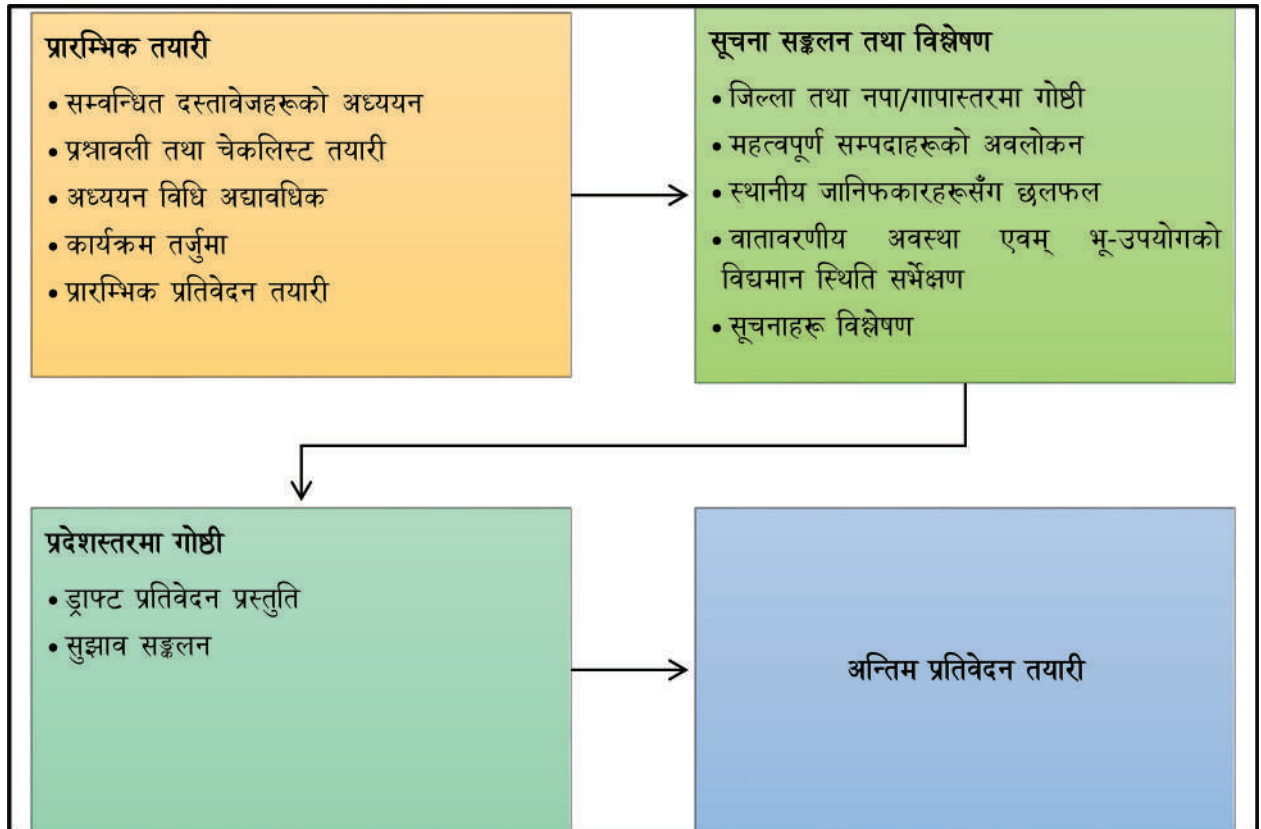

१.४ प्रतिवेदनको प्रारूप

यो अध्ययन प्रतिवेदन विभिन्न सात वटा परिच्छेदमा विभक्त गरी सङ्गठित गरिएको छ। पहिलो प्रारम्भिक खण्डमा परिचय, अध्ययनको उद्देश्य र अध्ययन विधि समावेश गरिएको छ। दोस्रो परिच्छेदमा प्राकृतिक स्रोत उपयोगसम्बन्धी कानुनी नीतिगत विषयहरू समावेश गरिएको छ।

परिच्छेद तीन र चारमा श्रीकृष्णागण्डकी क्षेत्रका सांस्कृतिक एवम् पुरातात्विक सम्पदाहरूका बारेमा चर्चा गरिएको छ। यस अन्तर्गत कृष्णागण्डकीको मुहान, यो नदी किनार तथा यसको आसपासमा भएका सांस्कृतिक सम्पदाहरू, गङ्गाक्षेत्र संरक्षण नीतिका लागि शास्त्रीय सुझाव र गण्डकी प्रदेशको समृद्धिका लागि प्रस्तावित केही योजनाहरू यसमा समेटिएका छन्।

त्यसैगरी परिच्छेद पाँच प्रस्रवण क्षेत्रको आर्थिक तथा भौतिक विकाससँग सम्बन्धित छ। यस अन्तर्गत कृषि, पर्यटन, उद्योग, ऊर्जा, सिँचाई, आवास तथा बस्ती विकास, आदि विषयक्षेत्रका बारेमा विवेचना गरिएको छ। त्यसैगरी छैटौँ तथा अन्तिम परिच्छेद अध्ययनको नतिजा, निष्कर्ष र सुझावहरूको रहेको छ।

परिच्छेद दुई: जलसम्पदा र उपयोगको कानुनी पक्ष

२.१ जलसम्पदाको भण्डार

पानी मानवको जीवन र जीविकोपार्जनका लागि अत्यावश्यक छ। पानी मानवता, सामाजिक समता र न्यायको साझा प्रतीक हो। पानी मानिसलाई धार्मिक, प्राकृतिक र सांस्कृतिक सम्पदाहरूसँग बाध्यकारी रूपमा जोड्ने पुलहरू मध्ये एक हो। कालीगण्डकी नदी नेपाल, भारत र बंगलादेशका मानिसहरूको प्रमुख धार्मिक तथा सांस्कृतिक महत्वको नदी हो। पानीको उपलब्धताका दृष्टिले विश्वमा नेपाल सम्पन्न मानिन्छ। नेपालमा वार्षिक करीब २२५ अरब घन मिटर वा ७,१२५ घन मिटर प्रति सेकेण्ड औसत प्रवाह रहेको पानी करीब १२ अरब घन मिटर भूमिगत जलस्रोतका रूपमा पुनर्भरण भएको पानी उपलब्ध भए पनि केवल यसको सानो अंश करीब १५ अरब घन मिटर मात्र आर्थिक तथा सामाजिक उद्देश्यका लागि उपयोग गरेको पाइन्छ। उपयोग गरेको पानी मध्ये पनि ९५.९% कृषि, ३.८% घरायसी र केवल ०.३% औद्योगिक उपयोगमा प्रयोग भएको पाइन्छ। पानीको स्रोतका रूपमा देशमा ५,३२३ वर्ग कि.मि. क्षेत्रफल ढाकेका ३,२५२ वटा हिमनदीहरू, ४८१ घन कि.मि. क्षेत्र हिउँ भण्डार, ७५ वर्ग कि.मि. समेटेका २,३२३ हिउँतालहरू र ६,००० भन्दा बढी नदीनालाहरू रहेका छन्। देशका ठूला चार हिउँ तथा हिमनदी पोषित नदी बेसिन मध्ये गण्डकी प्रदेशमा रहेको गण्डकी नदी बेसिनमा १,८०० वर्ग कि.मि. फैलिएका १,३३७ हिमनदीहरू, १९१.३९ घन कि.मि. हिउँ भण्डार रहेको पाइन्छ (WECS, 2011)। कालीगण्डकी नदी बेसिनमा १७,३०० हेक्टर फैलिएका हिमनदीहरू र १,१०० हेक्टर भूमिमा हिउँ भण्डार रहेको पाइन्छ। कालीगण्डकी नदीको जलप्रवाह विगत २५ वर्षको अवधिमा न्यूनतममा ५५.७ घन मिटर प्रति सेकेण्ड (१२ अप्रिल सन् २००९) र अधिकतममा ४,२७६ घन मिटर प्रति सेकेण्ड (१९ जुलाई सन् १९९६) निकै उच्च रहेको देखिन्छ। वार्षिक औषत जलप्रवाह सन् १९६४ मा ४६४.२८ घन मिटर प्रति सेकेण्ड, सन् १९९६ मा ४७०.८९ घन मिटर प्रति सेकेण्ड र सन् २०१५ मा २८५.३२ घन मिटर प्रति सेकेण्ड रहेको देखिन्छ। त्रिशुली नदीको मुख्य सहायक नदी कालीगण्डकी नदी त्रिशुली नदीमा मिसिएपछि चितवनको देवघाटमा सन् १९६४ देखि सन् २०१० को अवधिमा नदीको औसत मासिक प्रवाहमा भिन्नता देखिन्छ। मार्च महिनामा २७७ घन मिटर प्रति सेकेण्डदेखि अगष्टमा ४,६३४ घन मिटर प्रति सेकेण्ड देखिएको छ भने सन् १९७४ अगष्ट ५ मा अधिकतम दैनिक प्रवाह १४,१०० घन मिटर प्रति सेकेण्ड जल प्रवाह देखिन्छ (IBRD, 2019)। पानीको स्रोतका रूपमा रहेको वर्षा पनि नेपालकै सबैभन्दा बढी पानी पर्ने क्षेत्र लुम्ले (वार्षिक ५००० मि.मि. भन्दा बढी) यही नदीको जलाधार क्षेत्रमा पर्ने भएबाट नेपालकै बढी जलसम्पदाको भण्डारका रूपमा कालीगण्डकी नदी जलाधार क्षेत्र रहेको कुरा प्रष्ट हुन्छ।

२.२ जलसम्पदा उपयोगको कानुनी पक्ष

नेपालको संविधान नेपालको मूल कानून हो (धारा १)। नेपालको संविधानको धारा ४ को 'स्पष्टीकरण' मा "धर्म निरपेक्ष भन्नाले सनातनदेखि चली आएको धर्म संस्कृतिको संरक्षण लगायत धार्मिक, सांस्कृतिक स्वतन्त्रता सम्झनु पर्छ" भन्ने छ। दामोदर कुण्ड, मुक्तिनाथ, पुलाह आश्रम, राजर्षि भरतको तपस्थल (गलेश्वर), कालिका भगवती, रिडी, रानीघाट, त्रिवेणी र गजेन्द्रमोक्ष जस्ता यस नदी प्रश्रवणसँग जोडिएका धार्मिक, ऐतिहासिक स्थलहरू हुन्। संविधानको धारा २६ ले धार्मिक स्वतन्त्रताको प्रत्याभूति गरेको छ। संविधानको धारा ५१ मा राज्यका नीतिहरूको व्यवस्था छ त्यसको (च) (२) मा "वातावरण अनुकूल गुणस्तरीय तथा दिगो रूपमा भौतिक पूर्वाधारको विकास गर्ने बारे उल्लेख छ। सोही धाराको (छ) मा "प्राकृतिक साधन स्रोतको संरक्षण, सम्बर्द्धन र उपयोगका कुरा छन्" भने (ठ) मा पर्यटन सम्बन्धी नीतिका बारेमा उल्लेख छ। धारा २५० मा "राष्ट्रिय प्राकृतिक स्रोत तथा वित्त आयोग" को व्यवस्था छ भने धारा २५१ मा "आयोगको काम कर्तव्य र अधिकार" को व्यवस्था छ। सोही धाराको (१) (ज) मा- "प्राकृतिक

श्रोतको परिचालन गर्दा नेपाल सरकार, प्रदेश सरकार र स्थानीय तहको लगानी तथा प्रतिफलको हिस्सा निर्धारणको आधार तय गरी सिफारिस गर्ने” र (झ) मा प्राकृतिक श्रोतको बाँडफाँडको विवाद परे सुझाव दिने व्यवस्था छ। सोही धाराको उपधारा (२) मा वातावरण प्रभाव मूल्याङ्कन सम्बन्धमा अध्ययन गरी सरकारलाई सिफारिस गर्ने उपधारा (३) मा प्राकृतिक श्रोतको परिचालन गर्दा वा राजस्वको बाँडफाँड गर्दा अपनाउनु पर्ने विस्तृत आधार सङ्घीय कानून बमोजिम हुनेछ भनिएको छ। संविधानको धारा २३२ (१) मा सङ्घ, प्रदेश सरकार र स्थानीय तह बीचको सम्बन्ध सहकारिता, समन्वय र सहअस्तित्वको सिद्धान्तमा आधारित हुनेछ भनिएको छ।

नेपालको संविधान अनुसूची-५ मा संघको अधिकारको सूचीको क्रम संख्या ११ मा जलश्रोतको संरक्षण र बहुआयामिक उपयोग सम्बन्धी नीति र मापदण्ड, क्रम संख्या १४ मा केन्द्रीय स्तरका ठूला विद्युत, सिँचाई र अन्य आयोजना तथा परियोजना र क्रम संख्या २९ मा भूउपयोग नीति, बस्ती विकास नीति, पर्यटन नीति, वातावरण अनुकूलन सङ्घको अधिकारमा रहेको छ।

नेपालको संविधान अनुसूची-६ मा प्रदेशको अधिकारको सूचीको क्रम संख्या १८ मा धर्मको संरक्षण र प्रयोग, क्रम संख्या १९ मा प्रदेश भित्रको राष्ट्रिय वन, जल उपयोग तथा वातावरण व्यवस्थापन र अनुसूची-७ सङ्घ र प्रदेशको साझा अधिकारको सूचीको क्रम संख्या १३ मा प्रदेश सीमा नदी, जलमार्ग, वातावरण संरक्षण, जैविक विविधता, क्रम संख्या १८ मा पर्यटन, खानेपानी तथा सरसफाइ, क्रम संख्या २३ मा अन्तर प्रादेशिक रूपमा फैलिएको जङ्गल, हिमाल, वन संरक्षण क्षेत्र र जल उपयोगको व्यवस्था रहेको छ। त्यसैगरी अनुसूची-९ संघ, प्रदेश र स्थानीय तहको अधिकारको साझा सूचीको क्र.स. ७ मा जल उपयोग, वातावरण, पर्यावरण तथा जैविक विविधताको व्यवस्था रहेको छ।

स्थानीय तहको अधिकारको सूची (अनुसूची-८)

नेपालको संविधान २०७२ को अनुसूची-८ स्थानीय तहको अधिकार सूचीमा वातावरण र जैविक विविधता, खानेपानी, साना जल विद्युत आयोजना, विपद् व्यवस्थापन, जलाधार, वन्यजन्तु खानी तथा खनिज पदार्थको संरक्षणको अधिकारको व्यवस्था रहेको छ।

राष्ट्रिय प्राकृतिक श्रोत तथा वित्त आयोग ऐन, २०७४

- उक्त ऐनको दफा ३ (१) र (६) प्राकृतिक श्रोतको संरक्षण र उपयोगका विषयमा नेपाल सरकार, प्रदेश सरकार र स्थानीय तहलाई आवश्यक सुझाव दिने काम, कर्तव्य राष्ट्रिय प्राकृतिक श्रोत तथा वित्त आयोगलाई सुम्पेको छ।
- दफा १४ (१) अनुसार आयोगले नेपाल सरकार, प्रदेश सरकार र स्थानीय तहमा लगानी हिस्सा देहायको आधार तय गरी नेपाल सरकारमा सिफारिस गर्नुपर्ने भन्ने छ।
 - राजस्वको अवस्था र उठ्न सक्ने क्षमता।
 - लगानी गर्न सक्ने क्षमता।
 - प्राप्त गर्ने उपलब्धिको हिस्सा।
 - प्राप्त उपलब्धिको उपभोग।
 - पूर्वाधारको अवस्था र आवश्यकता।
 - आर्थिक अवस्था र भौगोलिक बनेट।

आयोगले प्राकृतिक श्रोतको परिचालनबाट प्राप्त हुने प्रतिफलको हिस्सा वितरण गर्ने सूत्र निर्धारणका निश्चित आधारहरू कानूनद्वारा नै स्पष्ट पारिएको छ। जस्तै:- परिचालित प्राकृतिक श्रोतको परिचालनबाट प्रभावित क्षेत्र; परिचालित प्राकृतिक श्रोतको उपरको निर्भरता; प्रतिफल लाभान्वित जनसङ्ख्या; प्राकृतिक श्रोतमा आश्रित जनसङ्ख्या; प्राकृतिक श्रोतको संरक्षण र दिगो व्यवस्थापनमा सहभागिता आदिका आधारमा निर्धारण गरी नेपाल सरकारमा सिफारिस गर्नुपर्ने भन्ने व्यवस्था छ।

जलश्रोत ऐन, २०४९

- ऐनको दफा-२(क) मा 'जलश्रोत' भन्नाले नेपाल भित्रको भूतहमा वा भूमिगत वा अन्य जुनसुकै अवस्थामा रहेको पानी सम्झनु पर्छ।
- ऐ ऐनको दफा-३ मा नेपाल भित्र रहेको जलश्रोतको स्वामित्व नेपालमा निहित रहनेछ।
- ऐ ऐनको दफा-१९ मा जलश्रोत प्रदूषित गर्न नहुने।
- ऐ ऐनको दफा-२० मा वातावरणमा उल्लेखनीय प्रतिकूल असर पार्न नहुने।
यस ऐनमा खानेपानी, सिँचाई, जलविद्युत आयोजनाको स्वीकृति र जलश्रोत दर्तासम्बन्धी व्यवस्था छ।

जग्गा (नापजाँच) ऐन, २०१९

ऐनको दफा २ (ड) 'सरकारी जग्गा' भन्नाले नदी, खोलानालासमेत भित्र पारी परिभाषा गरिएको छ।

स्थानीय सरकार सञ्चालन ऐन, २०७४

ऐनको दफा ११ (१) (घ) (छ) - ढुङ्गा, गिट्टी, बालुवा, माटो, काठ, दाउरा, जराजुरी स्लेट, खरीढुङ्गा आदि प्राकृतिक एवम् खानीजन्य वस्तुको विक्री तथा निकासी शुल्क दस्तुर सङ्कलन आदि विषयहरू पनि समावेश छन्।

जलश्रोत नीति, २०७७ मा निम्न कुराहरू समावेश छन्:

- नदी बेसिन गुरु योजनाको आधारमा जलश्रोतको उपयोग तथा व्यवस्थापन गर्ने।
- सङ्घ, प्रदेश र स्थानीय तहको समन्वयनमा जलश्रोतको संरक्षण, विकास उपयोग गर्ने।
- आयोजना प्रभावित समुदायको सुरक्षा एवम् संरक्षण गर्ने।
- सम्बन्धित निकायमार्फत् निर्माण र व्यवस्थापन।
- प्रारम्भिक वातावरणीय परीक्षण प्रतिवेदनका आधारमा उपयोग र व्यवस्थापन।
- जलअनुपालन प्रणाली।
- जलश्रोत उपयोगको लगत।
- जल बाँडफाँड प्रमाणी र अनुपालन प्रणालीको अवलम्बन।
- एकीकृत जलश्रोत व्यवस्थापन तथा बहुउद्देश्यीय उपयोगलाई प्राथमिकता।
- उपयोगका लागि संघमा समिति रहने।
- सङ्घले कानून तयार र परिमार्जन गर्ने।
- क्षेत्रगत नीति तर्जुमा।
- जोखिम तथा जोखिम न्यूनीकरणका उपायहरू।

तपसिलका ऐन कानूनहरू एवम् आयोजनाहरूले पनि नदीहरू तथा जलसम्पदासँग सम्बन्ध राखदछन्।

- खानेपानीसम्बन्धी ऐनहरू तथा खानेपानी आयोजनाहरू।
- सिँचाई नियमावलीहरू तथा सिँचाई आयोजनाहरू।
- जलविद्युतसम्बन्धी ऐनहरू तथा आयोजनाहरू।
- नदी व्यवस्थापन नीति, २०४९।
- वातावरणसम्बन्धी ऐन, २०५३।

जलसम्पदाका अतिरिक्त धार्मिक र सांस्कृतिक दृष्टिकोणले पनि कृष्णागण्डकी नदीको महत्व रहेको छ। नेपाल चीन सीमाका प्रमुख ५ वटा नाकाहरू मध्ये भारत गोरखपुर हुँदै तिब्बत जाने मार्ग र मुक्तिनाथ जाने व्यापारिक एवम् धार्मिक पर्यटकीय मार्ग पनि यही नदीको प्रश्रवण क्षेत्र रहेकोले यसको सामाजिक, आर्थिक तथा ऐतिहासिक महत्व रहेको छ। बन्दै गरेको कालीगण्डकी लोकमार्गबाट पनि यस क्षेत्रको विकासको सम्भावनालाई अझ वढाएको छ। यस नदीको प्रश्रवण क्षेत्रमा पर्ने अन्नपूर्ण संरक्षण क्षेत्र विश्व पर्यटनको दश पदमार्गहरू मध्येको एक कहलिएको छ।

कृष्णागण्डकी नदी क्षेत्र हिन्दु, बौद्ध, लामा, जैन एवम् प्रकृति पूजकहरूको तीर्थ र पवित्र स्थल हो। त्यसका साथै यहाँको हिमाली क्षेत्रको वन, वन्यजन्तु, हिमाली प्रजातिको दुर्लभ जनावर, युरेनियम, ग्यास एवम् पेट्रोलियम पदार्थ जस्ता खानीहरू पनि यहाँका महत्वपूर्ण सम्पदाहरू हुन्। यहाँका विविध भाषाभाषी, घाटहरू सभ्यता र संस्कृतिहरू पनि मुलुकका सम्पदाहरू हुन्। यसक्षेत्रका स्थानीय तहहरूका नदीसँग सम्बन्धित कानून एवम् कार्यहरूको सङ्कलन र नदी क्षेत्रको सार्वजनिक जग्गामा भएका अतिक्रमण कार्य निरुत्साहित गर्नु पर्दछ।

परिच्छेद तीन: श्रीकृष्णागण्डकी - सम्पदा नदीको योग्यता र व्यवस्थापन



गण्डकीका शालिग्राम विश्वसमुदायमा सूचना सम्प्रेषण गर्न सक्षम बनाउने प्रथम श्रेय फ्रान्सेली धर्मप्रचारक पादरी जिन कालमेट्टेलाई जान्छ। दक्षिणभारतका वैष्णव समुदायमा २००० वर्ष अगाडिदेखि नै जमेको शालिग्राम उपरको अनन्य भक्ति र विश्वासलाई हल्लाउन नसके पछि उनले फ्रान्सस्थित आफ्ना हाकिमलाई लेखेको पत्रले युरोपका वैज्ञानिकको ध्यानाकृष्ट गरेको थियो। उनले पत्र लेखेको पन्ध्रवर्ष पछि मात्र (सन् १७६७)मा स्पेनिस वैज्ञानिक डभिलाले शालिग्रामशिलालाई एक प्रजातिको एमोनाइट जीवावशेष भएको पहिचान गरेका थिए (Walter, 2020)।

तस्विर: पाश्चात्य जगतले जिज्ञासा राखेको प्रथम पुस्तक

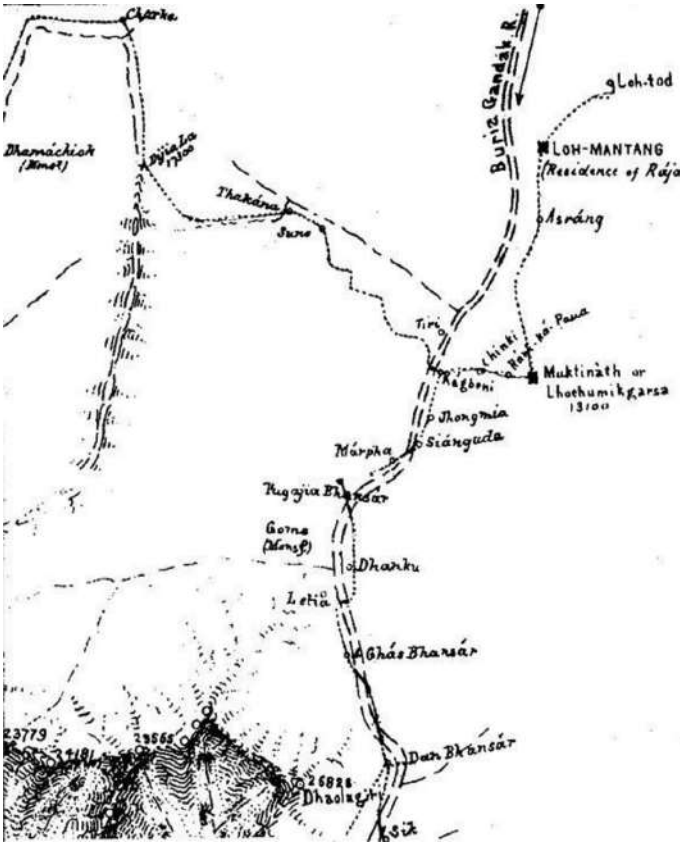

भारत र भोट विचको प्राचिन व्यापारमार्ग

At the end of the 18th century, William Kirkpatrick used Kṛṣṇāgāṇḍakī route as a preliminary business step between Tibet and India. Colonel H.C.B.Tanner and RinzinNimgyal prepared first map of this route in 1887/88. A map prepared under the leadership of Colonel Sidney Gerald Burrard, published around 1915 clearly shows the channels of trade between India and Tibet. On his maps, the trade route through the Kṛṣṇāgāṇḍakī valley occupies a key position on trans-Himalayan business (Graafen & Seeber, 1993). Gansser (1964), Fuchs (1967), Tony Hagen (1968) did their research and explored the beauty of this region massively in the modern world. Executive producer of the BBC, Richard Brock selected this gorge to start his documentary "The Living Planet", which was presented by David Attenborough on 19th January 1984. (Chalise, K.R., 2016)

स्रोत: प्राचिन नेपाल १३०-१३३ (संयुक्ताङ्क)

३.१ पूर्वकृति समीक्षा

(क) पुराणमा कृष्णागण्डकी:

ब्रह्मा, नारायण वा भगवतीको गण्डस्थलबाट निस्केका पसिना भनौं वा सर्वप्रथम गण्डऋषिले स्नान गरेको भएर भनौं, हिन्दु संस्कृतिले गण्डकीका सातैधारालाई पवित्र मान्छ। शालिग्राम धारण गरेको हुनाले कृष्णागण्डकीलाई सात मध्यको प्रधानधारा मानिन्छ। देवघाटमा पुगेपछि नारायणी नाम धारण गर्ने कृष्णागण्डकीले नेपालको सीमा बाहिर गण्डक नाम धारण गर्छिन्। त्रिशुली लगायतका अन्य छ धाराहरू कृष्णागण्डकीको सहायक नदीहरू हुन्। नेपालको हिमाल उद्गम भएका अन्य धेरै नदीहरू छन्। तिनीहरू सबै भागिरथीमा समाहित भएर समुद्रमा मिल्छन्। क्षीरसागर (हिमाल) र नीरसागर (समुद्र)को सम्बन्ध स्थापित गर्ने भएकोले तिनीहरू सबैलाई पवित्र मानिन्छ (हिमवत खण्ड ३:५६)। तर सर्वदेवमय शालिग्रामलाई गर्भमा लिने भएकोले श्रीकृष्णागण्डकी प्रमातामही मानिन्छ। नारायणको पाउबाट उत्पन्न भएका हुनाले अन्य हिमनदीलाई विष्णुपदीको उपमा दिइन्छ। तर नारायण स्वयम्ले कृष्णागण्डकीको गर्भमा बस्नु भएकोले यिनलाई विष्णुपदीको प्रमातामही दर्जा प्राप्त छ (गण्डकी माहात्म्य, १:१६, देवेश्वर सरस्वती, २०६८)। त्रिवेणीमा पनि शालिग्राम पाइएकोले नारायणी स्वयम् पनि कृष्णागण्डकी नै भन्नुपर्छ। यिनको अनुपस्थितिमा स्वयम्भागिरथी पनि अपूर्ण हुन्छिन्।

पुराणहरू मध्ये वराहपुराण, पद्मपुराण र स्कन्दपुराणमा कृष्णागण्डकीको विस्तृत वर्णन पाइन्छ। भारतबाट प्रकाशित स्कन्दपुराणमा हिमवत खण्डको वर्णन पाइँदैन। योगी नरहरिनाथको सत्प्रयासमा वि.स. २००४ देखि सत्रौं शताब्दीका पाण्डुलिपि सङ्कलन गरेर वि.स. २०१३मा स्कन्दपुराण अन्तर्गतको सुमेरुखण्ड भित्र हिमवतखण्डलाई नेपाली भाषाटीका सहित योगप्रचारिणी महासभा, गोरक्षटिला, काशीले प्रकाशनमा ल्यायो। उक्त पुराणको परिशिष्टमा गण्डकी माहात्म्य पनि समावेश थियो। पछि वि.सं. २०५६ सालमा तत्कालीन महेन्द्र संस्कृत विश्वविद्यालयले प्रा.डा. टीकाराम अधिकारीको सम्पादनमा गण्डकी माहात्म्य पुनः प्रकाशन गरेको थियो (गण्डकी माहात्म्य, २०५५)। उक्त प्रकाशनहरू अहिले बजारमा किन्न दुर्लभ भएकोले वि.स. २०७५ मा प्रा.डा. वेणीमाधव ढकालको सम्पादनमा विद्यार्थी पुस्तक भण्डारले पुनः प्रकाशन गरेको छ (हिमवतखण्ड, २०७५)। अठारपुराणमा शोभायमान श्रीकृष्णागण्डकीको पौराणिक वर्णन गर्न उक्त दुई प्रकाशन प्रयास छन्। गण्डकी प्रदेश सरकारले हिमवतखण्ड पुराण र गण्डकी माहात्म्यमा उल्लेखित विवरण स्थलगत प्रदर्शन गर्ने वातावरणलाई निरन्तरता दिए कृष्णागण्डकीलाई बुझ्न र बुझाउन भरपर्दो सन्दर्भ हुन्छ।

(ख) पुराणमा शालिग्राम:

आम बुझाईमा गण्डकीको उत्पत्ति गण्डस्थलबाट निस्केका पसिना र वृन्दा तथा तुलसीले कृष्णागण्डकी रूप धारण गरेको लीलाकथामा सीमित छ तर शालिग्रामको उत्पत्ति सम्बन्धमा पुराणहरूमा पाँचवटा मुख्यकथाहरू भेटिन्छन्। ज्योतिर्मय विष्णुको सानिध्यमा जन्मा भएका देवताहरू (वराहपुराण १४४:२२५), जालन्धर र वृन्दाको कथा (स्कन्दपुराण, हिमवत खण्ड ४४:६१), शङ्खचुड र तुलसीको कथा (ब्रह्मवैवर्तपुराण २:२१), गजग्राहको कथा (भागवतपुराण ८:२, ३ र ४) र शालङ्कायन ऋषिले चारै दिशामा भगवत दर्शन गरेको कथा (वराहपुराण १४४:२५६)। पद्मपुराण (पातालखण्ड अध्याय १९, उत्तरखण्ड अध्याय २४, ८७, १२२ र १२६) तथा गरुडपुराणमा (अध्याय ४५ र ६६) शालिग्रामको विस्तारपूर्वक वर्णन गरिएको छ। तर उत्पत्तिकथा विवरण यिनै पाँच मध्ये नै पर्छ। कल्पभेद र सम्प्रदायभेदको कारणले उक्त कथाहरू भिन्नभिन्न स्थान र पात्रसँग सम्बन्धित हुन पनि सक्छन्। जेजति भेद भएपनि शालिग्राम सम्बन्धी लीलाकथाहरूको निष्कर्ष लगभग हिमालको उत्पत्ति र जलनिर्मलीकरणसँग नै गासिन्छ। भगवान श्रीशिवसँग पनि प्रतिस्पर्धा गर्नसक्ने जालन्धरको उत्पत्ति जलमण्डलबाट भएको थियो (लिङ्गपुराण, १:९७:२) भने भगवान् श्रीकृष्णको बालसखा सुदामालाई श्रीराधाको श्रापले गर्दा शङ्खचुडको जीवन समुद्रमा नै बस्न परेको थियो (ब्रह्मवैवर्तपुराण, ९:६)। यी दुवै पात्रको सम्बन्ध समुद्रको गरुडोपानीसँग छ। गरुडोपानी भित्र चोखोपानीको अंश पनि

हुन्छ। त्यसैले गरुङ्गोपानी भित्रको हलुङ्गोपानीलाई वृन्दा र तुलसीको नाममा चित्रण गरिएको सम्बन्धमा पनि अनुसन्धान हुन जरुरी छ। गरुङ्गोपानी ओरालो लाग्छ भने हलुङ्गोपानी उकालो चढ्छ। चोखोपानीकै सहारामा गरुङ्गोपानीले हिमालय प्रयन्त ध्रुवप्रदेशसम्मको हवाईयात्रा गर्छ र श्रीनारायणको प्रेरणाले चोखोपानीलाई त्याग गर्छ अनि नारायणमा नै लिन हुन्छ। श्रीमुक्तिक्षेत्रको घोडेपानी, तातोपानी, कोप्चेपानी, कालोपानी, रातोपानी र चोखोपानीको स्थानक्रमले पनि वर्षात्मा झरेको पानीको यसै गुणलाई सङ्केत गरेको छ। जालन्धर र शङ्खचुडलाई मुक्ति दिने क्षमता अर्चावतार श्रीशालिग्राममा भएको प्रमाणित गर्न श्रीमुक्तिक्षेत्रमा वर्षिने र बग्ने पानीको आइसोटप्स नापेर एकिन गर्न सक्नुपर्थ्यो, तर भक्तिमार्गमा सन्तुष्ट कृष्णागण्डकीका उपाषकहरूले त्यस्तो जाँगर देखाएनन्। त्यो महत्त्वपूर्ण कार्य पश्चिमा वैज्ञानिकले पूर्ण गरे। आइसोटप्सको तहमा गरिएको पानीको गुणस्तर अनुसन्धानले उचाईको क्रमसँगै सतहको पानीमा हलुङ्गोपानीको मात्रा बढ्दै गएको प्रमाणित गरेको छ। अर्थात् गरुङ्गोपानीको अंश घट्दै गएको पाइएको छ (Garziona et al, 2000)।

त्यसैले पुराणमा शालिग्राम र गण्डकीको बारेमा उल्लेखित वृन्दा र तुलसीको कथालाई गार्जियोन र साथीहरूको अनुसन्धान प्रतिवेदनमा उल्लेखित वैज्ञानिक तर्कसमेत समायोजन गरेर जलवायु अनुकूलनलाई समेट्ने गरेर नयाँ दृष्टान्त दिन अब ढिला गर्न हुँदैन। “परोक्षवादो वेदो यं बालानामनुशासनम्” (भागवत महापुराण ११:३:४४) अर्थात् बच्चालाई लोभ वा डर देखाएर अनुशासनमा राखे जस्तै मन्दबुद्धिका जनतालाई भक्तिमार्गमा राख्न प्रयोग भएका दृष्टान्तलाई समयसापेक्ष परिवर्तन गरेर वास्तविक अर्थ जनसमक्ष ल्याउने पहल हामीले गर्नुपर्छ।

तालिका ३: कृष्णागण्डकी र शालिग्रामको महात्म्य कथन भएका आध्यात्मिक प्रकाशनहरू

– बराहपुराण	– गण्डकी माहात्म्यम्
– ब्रह्मवैवर्तपुराण	– मुक्तक्षेत्र माहात्म्यम्
– स्कन्दपुराण	– रिडीक्षेत्र माहात्म्यम्
– श्रीमद्भागवत माहापुराण	– उमानाथ पन्थीको गण्डकी गौरवम्
– पद्मपुराण	– रामचन्द्र बरालको मुक्तक्षेत्र तीर्थाटन
– विष्णुपुराण	– जगन्नाथ रेग्मीको कालाञ्जल क्षेत्र र गलेश्वर धाम
– गरुडपुराण	– मोहन भत्रीको गण्डकीमणी
– देवीभागवत	– इन्द्रदेव ढकालको कृष्णागण्डकी माताको शिक्षा
– हिमवत्खण्डपुराण	
– धौलागरीक्षेत्रका पर्यटकीय गन्तव्यहरू तथा गण्डकी सभ्यता धवलागरी समाजको स्मारक	
– कालीगण्डकी : सस्कृत र सम्पदा : श्रीश्रीधराचार्य शालग्रामालयम्को स्मारक	
– देवघाट दर्पण : देवघाट क्षेत्र विकास सांमातिको नियामत प्रकाशन	
– देववाणी : देवघाट वैदिक आध्यात्मिक परिपदको नियामत प्रकाशन	

(ग) दिगोशान्तिको प्रस्रवणः

धेरै सन्दर्भ ग्रन्थहरूको अध्ययन विश्लेषण गरेर नेपाल प्रज्ञा प्रतिष्ठानका वर्तमान उपकूलपति डा.जगमान गुरुङ्गले एसियाली अनुसन्धान केन्द्रको निमित्त नेपालको राष्ट्रिय समीकरणको परिप्रेक्षमा गण्डकीप्रस्रवण क्षेत्रका तीर्थस्थलहरूको विश्लेषणात्मक अनुसन्धान गरेर २०६१ सालमा कृति प्रकाशित भएको छ। त्यसै सूचनालाई आधार बनाएर पश्चिमाञ्चल विकास मन्त्राले २०६७ सालमा गण्डकीप्रस्रवण क्षेत्रको सांस्कृतिक सम्पदा प्रकाशन गरेको छ। उक्त दुवै प्रकाशनले क्रान्ति गर्न भन्दा क्रान्तिपछिको शान्ति कायम गरेर जनतालाई आर्थिक कृयाकलापमा सकृय बनाउन तीर्थस्थल र विभिन्न समयमा त्यस्ता तीर्थस्थलहरूमा लाग्ने मेला तथा अनुष्ठानात्मक पर्वहरूको महत्त्व उजागर गरेका छन्। उक्त प्रकाशनहरूले कृष्णागण्डकी प्रस्रवणलाई दिगोशान्ति कायम राख्न दिएको योगदानलाई सप्रमाण प्रस्तुत गरेका छन्।

नेपाल अहिले त्यस्तै सङ्क्रमणबाट गुज्रिएको हुनाले दिगोशान्ति बनाई राख्न उक्त प्रकाशनहरूले सङ्केत गरेका रणनीतिहरू पुनः अवलम्बन गर्न आवश्यक छ।

(घ) शालिग्रामको विश्व भ्रमणः

अठारौं शताब्दीको मध्यकालमा पुनर्निर्माण भएको केरलाको पद्मनाभस्वामी मन्दिरलाई सोह्रौं शताब्दीको प्रारम्भमा निर्माण भएको कन्याकुमारीको आदिकेशव पेरुमल मन्दिरको प्रतिरूप भनेर मानिन्छ (www.temples.newkerala.com)। उक्त दुवै मन्दिरको इतिहास ईशापूर्व दोश्रो शताब्दी देखिको हो भन्ने जनमान्यता छ। वैष्णव सम्प्रदायका १०८ दिव्यदेशम् मध्य गणना हुने विश्वविख्यात उक्त मन्दिरहरूको प्रमुख आकर्षणमा मूर्ति पुनर्निर्माणको निमित्त प्रयोग भएका १२००८ र १६००८ शालिग्राम हुन् (Hatch, 1939)।

मन्दिर पुनर्निर्माणमा संलग्न दाताले तात्कालीन अवस्थामा बनारसबाट शालिग्राम खरिद गरेर लगेको व्यहोरा विक्रिपडिया सूचनासङ्ग्रह स्रोतमा अहिले पनि हेर्न सकिन्छ। उनीहरूलाई शालिग्रामको प्रमुखस्रोत मुक्तिक्षेत्र उद्गम भएको श्रीकृष्णागण्डकी हो भन्ने थाहा भएपनि उक्त नदीलाई काशी विश्वनाथको उत्तरवर्ती भन्ने मात्र अनुमान रहेछ (Menon, 1878)। यस्ता सूचनाहरूले शालिग्रामको व्यापारमा बनारसले परापूर्वकालदेखिनै मध्यस्थता गरेको छ र धेरै सूचनाहरू श्रीकृष्णागण्डकी भन्दा शालिग्रामको बजार प्रवर्द्धनमा सीमित गरेका छन् भन्ने सङ्केत हुन्छ। स्कटल्याण्डस्थित इस्कोनको करुणा भवन शालिग्राम सङ्ग्रहको कारणले प्रख्यात छ भने इस्कोन कै मायापुरको मन्दिरमा राखिएको मूर्तिमा १०८ शालिग्रामको जपमाला छ (Walter, 2020)। माथि उल्लेखित दृष्टान्तहरू त प्रतिनिधि सूचना मात्र हुन्। विश्वका प्रायजसो पुराना मन्दिरहरूमा शालिग्रामको उपस्थिति अनिवार्य जस्तै छ। नेपाल सरकारले मुक्तिक्षेत्रको प्रचारप्रसारमा शालिग्रामलाई माध्यम नबनाउँदा पनि शालिग्राम स्वयम्ले विभिन्न व्यक्तिलाई माध्यम बनाएर देशविदेशको यात्रा गर्दै मुक्तिक्षेत्रको माहात्म्य प्रचार गरेका छन्। मुक्तिनाथको मूर्ति धातुको छ तर बट्टीनाथ जाने हरेक तीर्थयात्रीलाई त्यहाँ स्थापित शालिग्रामको मूर्तिले मुक्तिक्षेत्रको महत्त्व मौन भाषामा सम्प्रेषण गरेका छन् (शास्त्री, २०६६, २०७०)। यसमानेमा गण्डकीको पर्यटन प्रवर्द्धन गर्ने सूचनाको सम्वाहकमा विश्वमा विस्तारित भएका शालिग्राम सबैभन्दा प्रभावकारी भएका छन् भन्ने प्रमाणित गर्न सकिन्छ।

(ङ) स्वयम् प्रकट मूर्तिको महत्त्वः

हाम्रो सनातन संस्कृतिमा ब्रह्मापुत्र विश्वकर्माको महत्त्वपूर्ण स्थान छ। शास्त्र अनुसार शालिग्रामको प्रतिमा उहाँले नै कुद्नु भएको हो। त्यसैको आधारमा परापूर्वदेखि नै मूर्तिपूजाको प्रचलन थियो भन्न सकिन्छ। निराकार भगवानको साकार दर्शन गर्ने सिद्धान्तमा मन्दिर निर्माण गरेर मूर्ति प्रतिस्थापना गर्ने प्रचलन हिन्दु संस्कृतिको महत्त्वपूर्ण पाटो नै हो। त्यस्ता मूर्तिमा स्वयम् प्रकट र मानवकलाकृतिको उपज गरी दुई भेद हुन्छ। मानवनिर्मित भन्दा स्वयम् प्रकट मूर्तिमा धेरै आस्था हुन्छ। किनभने तिनलाई स्वयम् विश्वकर्माले निर्माण गर्नु भएको मानिन्छ र प्राण प्रतिष्ठा गर्न पर्देन (हिमवतखण्ड, २०७५)। परिपूर्णतम परमेश्वरले अनेक कालमा अनेक अवतार लिन भयो। लोक शिक्षाको निमित्त त्यस्ता अवतार तथा अवतार अन्तर्गत प्रदर्शन गर्नुभएको लीलाकथालाई विम्बको रूपमा प्रस्तुत गर्ने कलाकृतिलाई मानव निर्मित मूर्ति भनिन्छ र तिनको प्राणप्रतिष्ठा गर्न आवश्यक हुन्छ। शास्त्रहरूले व्याख्या गरेका प्रतिमा, विग्रह, प्रतिमूर्ति वा मूर्ति जे नाम दिए पनि ति भगवानका लीलाकथाका विम्ब हुन्। भगवानका लीलाकथा स्मरण गराउने अक्षर हुन्।

Shaligrams are mentioned in South Asian inscriptions and texts roughly as far back as the second century BCE but according to Hagn (1977, 1988), Shaligrams had already been introduced into Europe as far back as the late 1600s or early 1700s. In one such example, he describes the French Jesuit missionary and Sanskrit scholar, Father Jean Calmette (1693-1740) who once wrote a letter to his superior about his encounters with the caillou vermoulu (worm stones) or, conversely, the caillou perce (perforated pebbles) in south India (possible somewhere in Tamil Nadu or Andhra Pradesh). Additionally, in 1767, it was then the Spanish naturalist Dávila who recognized that the key components in the descriptions of such stones were fossil ammonites. In 1901, Gustav Oppert also described Shaligrams in a lecture presented to the Congrès International d'Historie des Religions on 7 September 1900.

Holly Walters (2020). P.87

प्राचीन शालिग्राम संस्कृतिबारे एक विदेशी मानवशास्त्रीको खोज

त्यहाँ मूर्ति भन्दा धेरै लीलाकथाको महत्त्व हुन्छ। कथावाचकको महत्त्व हुन्छ र लीलाकथालाई विम्बमा रूपान्तरण गर्ने मूर्तिकारको महत्त्व हुन्छ। कलाकारले निर्माण गरेका मूर्तिमध्ये गुप्तराज्यकालमा निर्माण भएका मूर्तिलाई विशिष्ट श्रेणीको मूर्ति मानिन्छ। त्यो भन्दा विशिष्ट भगवानको आदेशमा वज्रकिटको अवतार लिएर स्वयम् विश्वकर्माको कुट्टुभएको अर्चावतार श्रीशालिग्रामको मूर्तिलाई मानिन्छ (वराहपुराण १४४:२२५)। यस मानेमा विश्वका चर्चित मन्दिरहरूलाई प्रचारप्रसारको केन्द्र र त्यहाँ सेवारत पूजारीलाई सूचनाको सम्बाहक बनाउँदा गण्डकी प्रदेशको पर्यटन प्रवर्द्धन सस्तो तर प्रभावकारी तवरले गर्न सकिन्छ। श्रीमुक्तिनाथको दर्शन गर्न आउने पाहुनालाई शालिग्राम माहात्म्य सहित एउटा शालिग्राम आकर्षक थैलीमा दिन सकेमा उनैले मुक्तिक्षेत्रको व्यापक प्रचार गरेर पर्यटन प्रवर्द्धनमा सघाउन सक्दछन्।

(च) एमोनाईट फोसिल:

गण्डकीका शालिग्राम विश्व समुदायमा सूचना सम्प्रेषण गर्न सक्षम बनाउने प्रथम श्रेय फ्रान्सेली धर्मप्रचारक पादरी जिन कालमेट्टेलाई जान्छ। दक्षिणभारतका वैष्णव समुदायको शालिग्राम उपरको अनन्य भक्ति र विश्वासलाई हल्लाउन नसकेपछि उनले फ्रान्स स्थित आफ्ना हाकिमलाई लेखेको पत्रले युरोपका वैज्ञानिकको ध्यानाकृष्ट गरेको थियो। उनले पत्र लेखेको पन्ध्र वर्षपछि मात्र (सन् १७६७) स्पेनिस वैज्ञानिक डामिलाले शालिग्राम शिलालाई एक प्रजातिको एमोनाईट जीवावशेष भएको पहिचान गरेका थिए (Walter, 2020)। डाईनोसरकालमा नै लोप भएको सामुद्रिकजीवको अवशेष हिमालको उचाईमा, त्यो पनि त्यति धेरै मात्रामा कसरी पुग्यो भनेर पहिचान गर्न स्विसवैज्ञानिकलाई झण्डै १ सय ७० वर्ष लाग्यो (Heim and Gansser, 1939)। दक्षिणभारतको शालिग्रामलाई पच्छ्याउदै अन्वेषकले मुक्तिक्षेत्रसम्म पुग्न त्यति धेरै समय लाग्नुमा बनारसी व्यापारीको सफलता र हाम्रो कमजोरी थियो। त्यस्तो कमजोरीलाई सच्याउन सकेनौं भने शालिग्राममा लुकेका धेरै रहस्य लुप्त राखेर व्यापार गर्ने समूह अझै पनि क्रियाशील हुन्छन्। शालिग्राम लक्षणको नाममा भएका व्यापार त्यसको ज्वलन्त उदाहरण हुन्। त्यस्ता व्यापारिक दाउपेचलाई चिर्न गण्डकी प्रदेशले नै अगुवाई गर्नुपर्छ। हामी त्यसको निमित्त सक्षम छौं।

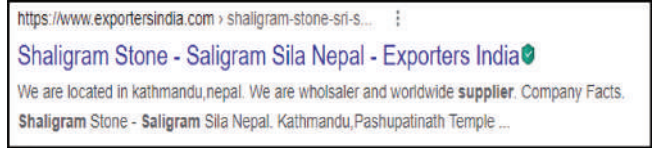

शालिग्राम खुल्लमखुल्ला व्यापारको उदाहरण

शालिग्रामको आधारमा नै गण्डकी प्रदेशले आफ्नो पहिचान विश्व समुदायमा विस्तार गर्न सक्छ।

एमोनाईट फोसिल धेरै प्रजातिका छन्। त्यसमध्ये कृष्णागण्डकीमा पाइने प्रजातिमा Blandfordiceras को बाहुल्यता छ। सन् १९६९ मा भूगर्भशास्त्री हेरवार्ट हेलमस्टेडले प्राप्त गर्नुभएको एउटा प्रजातिलाई Blandfordiceras muktinathense नामाकरण गरेर मुक्तिनाथको ख्याति विश्वव्यापी प्राज्ञिक समुदायमा विस्तार गर्ने प्रयास गर्नुभएको थियो (Dhital, 2015)। उहाँको उक्त प्रयासलाई हामीले व्यापक बनाउन नसकेको मात्र हो। त्यस सूचनालाई व्यापक सम्प्रेषण गर्न सकेको भए जैविक विविधता, जलवायु परिवर्तन तथा भूगर्भ विज्ञानका धेरै विद्यार्थीलाई गण्डकीको अवलोकन गर्न थप प्रेरित गर्न सकिने थियो। पछिल्ला चरणमा सम्पन्न भएका धारावाहिक अनुसन्धान कृतिका सारलाई शास्त्रमा उल्लेखित शालिग्रामको उत्पत्ति तथा भगवानका अवतार रहस्यसम्बन्धी परोक्षवादात्मक दृष्टान्तलाई समायोजन गरेमा शालिग्रामसम्बन्धी नयाँ दृष्टान्त दिन सकिन्छ। सन्तसमुदायको रोहवरमा नै शास्त्रको सारसन्देश नबिग्रने गरेर यो कार्य गर्न सकिन्छ।

(छ) शालिग्राम प्रचारमा मोहनमान शेरचनको योगदान:

सन् १९३६ मा जर्मन वैज्ञानिक कोल्हवोन जोसेफले जर्मन ओरियण्टल सोसाइटीले प्रकाशन गरेको जर्नलमा लेखेको "To the Indian Stone Calt" विषयक अनुसन्धानात्मक लेखले स्वीस वैज्ञानिकलाई शालिग्रामको रहस्य पत्ता लगाउन पुनः झकझक्यायो। आफूले खासै महत्त्व नदिएको शालिग्राम सम्बन्धमा सोधखोज गर्दै आएका विदेशी पाहुनाको

उत्साह देखेर टुकुचेका सुब्बा मोहनमान शेरचनलाई सरकारको उदासिनतामा लाज लाग्यो र भवानीशंकर शास्त्रीलाई प्रेरित गरेर आफ्नै खर्चमा सन् १९४७ मा प्रकाशित गर्नुभयो (Walter, 2020:119)। हाम्रो शालिग्रामको रहस्य लेख्न सक्ने पण्डित खोजेर पुस्तक आकार दिन वहाँलाई १० वर्ष लाग्यो। त्यसमा पनि नेपाली मौलिक सुगन्ध भन्दा दक्षिण भारतीय संस्कृतिले स्थान पायो। त्यै भएपनि एउटा थकाली नेपालीले स्वलगानीमा शालिग्राम र श्रीकृष्णागण्डकीको महत्त्व विस्तार गरेको प्रथम प्रयासको रूपमा त्यसलाई लिन सकिन्छ। त्यसभन्दा अगाडि सत्रौँ शताब्दीमा काशिराम सुरीले गण्डकी माहात्म्यको रचना गर्नु भएको थियो। त्यसैको आधारमा रुरुक्षेत्रको महिमा देशदेशान्तरसम्म पुगेको थियो। तर संस्कृत साहित्य भएकोले सर्वसाधारणसम्म पुग्न सकेको थिएन। योगी नरहरि नाथले देवदेशौँ हिमालय र शिखरिणी यात्राको माध्यमले नेपाली र नेपाल सरकारको ध्यान खिचन खोज्नुभयो। उहाँको समूहले सम्पादन गरेको स्कन्दपुराण, हिमवत खण्डको सतीदेवीको कथालाई स्थानीयकरण गरी लेखिएको स्वस्थानी व्रतकथा गण्डकी माहात्म्य भन्दा लोकप्रिय भएको थियो। त्यसैको आधारमा सर्वसाधारणले कुश, पिपल, तुलसी र शालिग्रामको महत्त्व बुझेका थिए।

(ज) प्राचीन मुक्तिनाथ मन्दिर:-

मुक्तिनाथको मन्दिर सन्दर्भमा विभिन्न दृष्टिकोण छन्। रैथाने समुदायले पूर्वपट्टिको पहाडलाई मूलधुरी मानेर त्यहाँबाट रसाउने पानीका धाराको साथमा पानी भित्रबाट उत्पन्न ज्वालाको पूजा गर्छन्। आर्यवर्गको आकर्षण १०८ धाराको साथमा मुक्तिनाथको मूलमूर्तिमा केन्द्रित हुन्छ। गहिराईमा बुझेकाले मुक्तिनाथको गर्भगृहस्थित शिलालाई पूज्छन्। अहिलेको मूल मन्दिर २०४०/४२ तिर जीर्णोद्धार गरिएको हो र हाल पूजिने धातुको मूर्तिहरू जीर्णोद्धारको बेलामा जडिएको हो। प्राचीन शिलामूर्ति त गर्भगृहको हो, जहाँ सर्वसाधारणको पहुँच हुँदैन। रैथाने समुदाय मुक्तिनाथलाई अवलोकितेश्वरको रूपमा पूज्छन्, शैव समुदायले मुक्तिनाथ भन्छन्, अनि वैष्णवले मुक्तिनारायण। जस्ले जुन नामले पुकारे पनि मुक्तिनाथको नाम अब परिवर्तन हुन सक्दैन। मुक्तिनाथ अब नाथ सम्प्रदायको आराध्य मात्र होइनन्, यिनी त सम्पूर्ण प्रकृति पूजकहरूका साझा हुन्। गुरु पद्मसम्भवले सिन्मोलाई पूर्ण नियन्त्रण गर्नुभएको यो क्षेत्र भुटानदेखि लद्दाखसम्म, तिब्बतदेखि कन्याकुमारीसम्मका जनताको पवित्र तीर्थस्थल हो। यो क्षेत्रको प्रतिलिपि अधिकार कुनै एक धर्मसम्प्रदायमा सीमित हुन सक्दैन।

(झ) मुक्तिक्षेत्रमा स्वामीनारायण:-

मुक्तिनाथ पुलह आश्रमको दर्शन गर्न भारतबाट प्रशस्त तीर्थयात्री आउने गरेका छन्। हाम्रो प्रयासले त्यो उपलब्धि भएको हैन। हामीले त उनीहरूको आवश्यकता अनुसारको वातावरण दिएका पनि छैनौँ। गोरो छाला र अङ्ग्रेजी भाषा बोल्ने मात्र पर्यटक हुँदैनन् भनेर सेवाक्षेत्रमा सकृय निजीक्षेत्रलाई उत्प्रेरित गर्न हामीले अझै सकेका छैनौँ। हाम्रा पर्यटकीय सेवा र प्राथमिकता अझैपनि गोरा पर्यटकमा केन्द्रित छन्। हामीले पर्यटन सेवामा तीर्थयात्रीको आवश्यकता र प्राथमिकतालाई महत्त्वपूर्ण स्थान दिन सकेका छैनौँ। सन् १८९३ मा स्वामीनारायण नीलवर्णीले श्रीमुक्तिनाथको कठिन यात्रा गरेपछि गुरुस्थानको दर्शन गर्न आउने दक्षिण भारतका हिन्दी, अङ्ग्रेजी र नेपाली कुनै भाषा पनि नबुझ्ने तीर्थयात्रीलाई शालिग्राम, कृष्णागण्डकी र मुक्तिक्षेत्रको महत्त्व बताउन सक्ने वैष्णव पथप्रदर्शकको उत्पादन हामीले गर्न सकेका छैनौँ। उनीहरूको आहारा तथा दैनिक दिनचर्याको आवश्यकतालाई सम्बोधन हुने सेवा व्यापारमा ग्रामीण पर्यटनमा सकृय निजीक्षेत्रलाई समेत तत्पर गराई उनीहरूको बसाई लम्ब्याउने र निर्माणाधीन कालीगण्डकी र शालिग्राम कोरिडोरको उत्पादकत्व व्यवस्थापन गर्न अब ढिला गर्न हुँदैन। पोखरामा निर्माणाधीन अन्तर्राष्ट्रिय विमानस्थलको उत्पादकत्व वृद्धि गर्न पनि यो रणनीतिलाई अग्रप्राथमिकता दिन आवश्यक छ।

(ज) वज्रयानमा मुक्तिक्षेत्रः-

श्रीमुक्तिक्षेत्रसँग वज्रयानी बौद्ध सम्प्रदायको आस्था धेरै पुरानो हो। कतैकतै मुक्तिक्षेत्रलाई प्राचीन तिब्बतको राजधानी भनेर पनि पुस्तक लेखियो। भुटानदेखि लद्दाखसम्मको पर्यटनमा तिब्बती संस्कृति केन्द्रमा छ। लामो यात्रापछि फ्रान्सेली लेखक माइकेल मिसेलले सन् १९६७ मा उपल्लो मुस्ताङलाई लद्दाख तथा भुटानलाई पनि समेटेको प्राचीन तर वृहद् भोटको राजधानी भनेर अमेजनको वेष्टसेलर पुस्तक प्रकाशन गर्दा पद्मसम्भवले डाकिनी (सिन्मो) नियन्त्रण गरेको गुरुस्थान भन्नु भएको छ। मध्य मुस्ताङको लुम्ब्रागुम्बाको इतिहास बाह्रौं शताब्दीसम्म विस्तारित छ (Jackson 1978, Ramble 1983, Walter, 2020)। रिम्पोक्ष पद्मसम्भवको मूलस्थान भएकोले भुटानस्तरभन्दा बढी मूल्यलाभ लिएर मुस्ताङको पर्यटन प्रवर्द्धन गर्न सकिने प्रयास आधार हामीसँग छ। अवलोकितेश्वरको पूजा गरिने मुक्तिनाथले समन्वयात्मक अध्यात्मको नमूना प्रदर्शन भएको छ। चुमिङ्ग्यात्सा र फाक्पात्याङ्ग्रेसी भनौं वा श्रीमुक्तिनाथका १०८ धारा भनौं, सालामेवार र डोलामेवार भनौं वा ज्वालामाई भनौं देवता उनै हुन्। उत्तर र दक्षिणको विशाल जनसङ्ख्यालाई आकर्षण गर्न सक्ने महत्त्वपूर्ण केन्द्र गण्डकी प्रदेशमा छन्। अवलोकितेश्वर आस्थाको जगमा भुटानको पर्यटन फस्टाएको छ। तिब्बतको पर्यटनमा पनि अवलोकितेश्वरको योगदान छ। मानसरोवरमा लामागुरुहरूले मन्त्र साधना गरे जस्तै मुक्तिक्षेत्रमा पनि गर्ने चलन अहिलेसम्म चलिराखेको छ। पश्चिम तिब्बतका लामागुरुहरू आकाशमार्गबाट दुम्बातालमा आएर स्नान गरेर बोधीवृक्षको परिक्रमा गर्छन् र आकाशमार्गबाट नै फर्किन्छन् भन्ने मान्यतामा अहिले पनि विश्वास छ (बराल, २०७३)। मुक्तिनाथको ज्वालामन्दिरमा पनि त्यत्तिकै विश्वास गर्छन्। हामीले त्यस्ता जनविश्वासलाई पर्यटकीय अवसरमा रूपान्तरण गर्ने प्रयास गर्न आवश्यक छ।

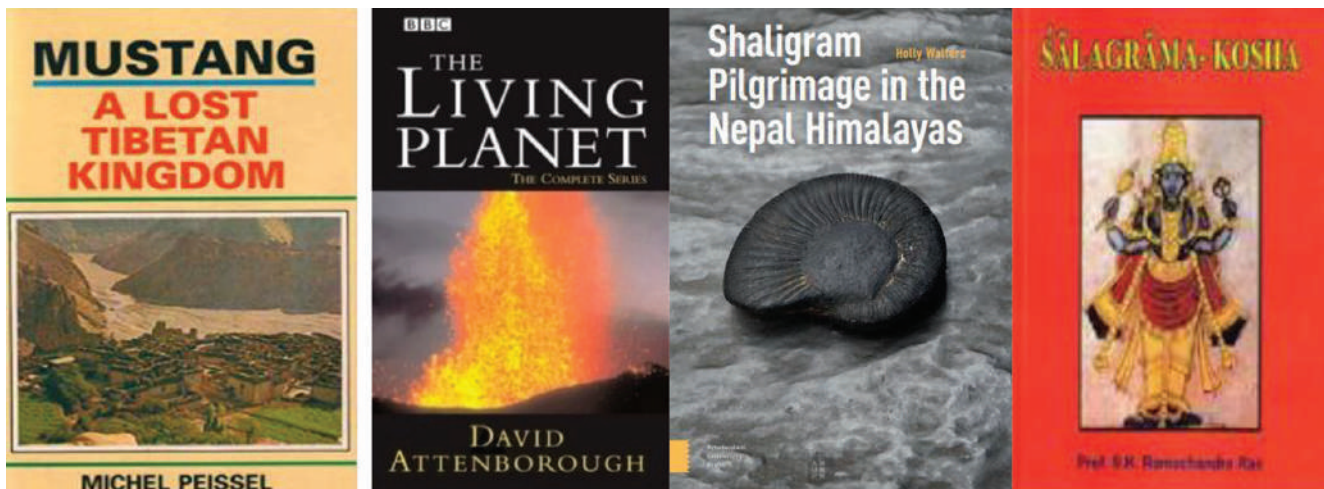

फोटो: कृष्णागण्डकी प्रस्रवण र शालिग्रामलाई विश्वव्यापीकरण गरेका प्रमुख प्रकाशनहरू

(ट) जापानी भिक्षुको योगदानः-

तल्लो मुस्ताङको थकाली समुदायमा बोन र खसआर्यको मिश्रित संस्कृति छ। सन् १९५० को दशकमा जिउसेप्पे टुकी, जिरो कावाटीका र शिङ्गेरू लिजिमाले त्यो संस्कृतिको गहन अध्ययन गरेर अनुसन्धानात्मक लेख प्रकाशन गरेका छन् (Tucci, 1953, Kawakita, 1955, Iijima, 1960)। टुकुचेस्थित पुस्तकालयमा उक्त प्रकाशन सुरक्षित छन् भने पुस्तकमा उल्लेखित बुँदालाई प्रमाणीकरण गर्न भित्तामा खोपिएका गुफा र चोखोपानीमा निर्माण भएको जलविद्युत परियोजना निर्माणकालमा प्राप्त आदिमकालीन मानवले प्रयोग गरेका भाँडाकुँडा अहिले पनि परियोजना स्थलमा सुरक्षित छन्। थकाली समुदायको संस्कृति समन्वयात्मक अध्यात्मको जगमा विकास भएको छ। उनीहरू मष्टो, वोन्पो र प्राचीन बौद्ध संस्कृतिलाई उत्तिकै सम्मान गरेर ती भन्दा भिन्न संस्कृति विकास गर्न सक्षम भएका छन्। त्यसैको कारणले गर्दा उनीहरूको आर्थिक उन्नति पनि तुलनात्मक राम्रो छ। जापानी भिक्षुहरूलाई आकर्षण गर्न सकेको थकाली संस्कृतिलाई

विस्तार गर्न सकेमा दिगोशान्तिको उपयुक्त रणनीति पहिचान गर्न सकिन्छ। यसले मुक्तिक्षेत्रको माहात्म्य थाईल्याण्डदेखि कोरियासम्म विस्तार गर्न महत्त्वपूर्ण योगदान दिन सक्छ।

(ठ) भूगर्भशास्त्रीको निमित्त सूचनाको स्रोत:-

जर्मन वैज्ञानिक कोह्लेवोन जोसेफको अनुसन्धानात्मक लेख पछि विश्वका धेरै वैज्ञानिकको ध्यान कृष्णागण्डकी प्रस्रवणमा भयो तर अन्य धर्म प्रचारकलाई नेपाल प्रवेशमा लगाएको रोकको कारणले राणाशासनकालसम्म उनीहरूले मुक्तिक्षेत्रको अध्ययन अनुसन्धान गर्न सकेनन्। सातसालको राजनीतिक परिवर्तनपछि उनीहरूको प्रवेश सहज भयो र १९६० को दशकमा टोनी हेगन लगायतका धेरै वैज्ञानिकहरूले नेपालको भौगोलिक अध्ययन अनुसन्धान गरेर फुटकर अनुसन्धान लेख विभिन्न जर्नलहरूमा प्रकाशन गर्न लागे। उनीहरूको लामो प्रयासपछि मात्र १९८५ देखि जर्मन, फ्रान्स, इटली, क्यानडा, चीन, जापान तथा भारतका भूगर्भशास्त्रीहरूले मुक्तिक्षेत्रको सघन अनुसन्धान गरेर पुस्तक प्रकाशन गर्न लागे (Gradstein et al, 1989; Garziona et al, 2000)। त्यसपछि नेपाली भूगर्भ वैज्ञानिकहरूले पनि मुक्तिक्षेत्रको भूगर्भको अध्ययन गर्दा शालिग्रामलाई महत्त्वपूर्ण सूचनाको आधार बनाए तर शालिग्रामसँग जोडिएको सांस्कृतिक पक्षलाई समायोजन गर्ने सन्दर्भग्रन्थ पाउन सकेनन्। कृष्णागण्डकी प्रस्रवणको रामनदीधामपछि देवघाटसम्म नदीको वेग कम हुनाको साथै नागवेली आकार भएकोले नदीको वेगसँगै बगेर आएका शालिग्राम क्रमशः थुप्रै जान्छन्। असर्दीदेखि कोटथरसम्म नदीमा भन्दा पाखामा धेरै शालिग्राम पाइन्छ (Chalise, 2016)। नारायणीको प्रवाह क्षेत्रभन्दा बाहिर माडीको दक्षिण सोमेश्वर पहाडको फेदीमा प्रयाप्त शालिग्राम पाइन्छ। तिनले नारायणीको प्राचीन मार्ग भएको सङ्केत गर्छन्। स्थलगत अवलोकनको क्रममा त्रिवेणीको बगरमा पनि प्रयाप्त शालिग्राम पाइयो। यस्को अर्थ भैसालोटनको बाँध बन्नुपूर्व शालिग्रामको प्रवाह हरिक्षेत्रसम्म पुगेको हुनुपर्छ। जहाँसम्म शालिग्रामको प्रवाह भयो, त्यहाँसम्म नेपालको सीमा विस्तार भएको थियो। आजसम्म कृष्णागण्डकीको शिरभागमा केन्द्रित भएको भूगर्भ अनुसन्धानलाई रामपुर उपत्यका, माडीक्षेत्र, त्रिवेणीक्षेत्रको अतिरिक्त हरिक्षेत्रमा विस्तार गर्न सकेमा भूगर्भ विज्ञानको क्षेत्रमा नयाँ सूचना प्राप्त भएर चितवन उपत्यकाको उत्पत्तिसँगै शास्त्रमा उल्लेखित गजग्राह युद्धलाई नयाँ दृष्टान्तसहित व्याख्या हुने सम्भावना देखिएको छ।

(ड) मुक्तिक्षेत्रको पुरातात्विक महत्व:-

रामशाहपथमा अवस्थित पुरातत्त्व विभागमा जर्मनको एउटा परियोजनाले डेरा नै जमाएर मुस्ताङको पुरातात्विक अनुसन्धान गरी प्राचीन नेपालका जरनलमा धारावाहिक प्रकाशन गरेका छन् (Ancient Nepal, No. 188/189)। उनीहरूलाई पछ्याउँदै धेरै नेपालीले अन्य धेरै पूरकलेख प्रकाशन गरेका छन्। उक्त प्रतिवेदनहरू प्राचीन मानवसभ्यताको प्रतिनिधित्व गर्दै नेमुनी, मञ्जुश्री, मच्छेन्द्रनाथ र गोरखनाथकालीन सभ्यतासँग सामिप्यता राख्न पुग्छन्। जुम्ली राज्यकालमा प्रयोग भएको “बद्रिनाथो जयती, मुक्तिनाथो सहाय” भन्ने लालमोहोरमा अङ्कित ध्येय चिन्तनले मुस्ताङको सभ्यता, समग्र नेपालको प्राचीन सभ्यताको प्रतिनिधित्व गर्छ भन्ने सङ्केत गरेका छन्। भेडी तथा चौरीको घुम्टीगोठ संस्कृतिको प्रमाण गुफागुफामा पाइन्छ। यसमानेमा कृष्णागण्डकी र गण्डकीको गर्भमा विराजमान शालिग्रामले नेपालको सभ्यतालाई अहिलेसम्म पनि प्रतिनिधित्व गरेको छ। पुराणका दृष्टान्त वैज्ञानिक अनुसन्धानमा पनि प्रमाणीकरण हुँदै गएका छन्। गण्डकीको संस्कृति भागिरथी गङ्गासम्म विस्तार भएको प्रमाणित गर्न शालिग्रामको उपलब्धता नै प्रयाप्त छ। कौटिल्यको अर्थशास्त्रमा नेपालमा बुनिएका राडीपाखीलाई गुणस्तरीय भनिएको पनि छ। अब उक्त सूचनालाई व्यावसायिक लाभ लिन गण्डकी प्रदेश सरकारले पहल गर्नुपर्छ। जर्मन वैज्ञानिकहरूले प्रकाशन गरेको गुफा संस्कृतिलाई अब पर्यटकीय उत्पादन बनाउनु पर्दछ।

(ढ) चितवन माडीका शालिग्रामः-

सेनकालीन नेपालको सीमाना भागिरथी र गण्डकको सङ्गमसम्म फैलिएको थियो।

पूर्व वराहक्षेत्रान्तं मुक्तिक्षेत्रान्तमुत्तरम्। पश्चिमं रुरुक्षेत्रान्तं हरिक्षेत्रावधीत्यवाक्। (गण्डकी माहात्म्यम् ११:२१)

पछि राजा प्रतापसिंह शाहको पालामा नेपालको सीमाना सोमेश्वरमा खिचिएर वि.स. १८७७ मा अभिमान सिंह र स्वरूपसिंहको कमाण्डमा सीमा रक्षा गढीको निर्माण गरिएको थियो भनेर आधुनिक नेपालको इतिहास लेखदा देवीलाल शर्माले लेख्नु भएको रहेछ (सापकोटा, २०५४)। सोमेश्वरगढीको स्थलगत अवलोकन गर्दा देवीलाल शर्माको कथनमा सत्यता देखिन्छ। शिवालयको भग्नावशेष, त्यहाँ प्रयोग गरिएका ईट्टाका आकार, पानी सञ्चय गर्न बनाइएको ढुङ्गाको पानी भकारी र कालिका मन्दिरको पूर्वतर्फ बनाइएको कुण्डमा राखिएको ढुङ्गामा कुदिएको सत्तलले त्यहाँ सीमा रक्षार्थ सेनाको टुकडी बस्थ्यो र त्यो नाका तात्कालीन अवस्थाको प्रमुख नाका मध्ये थियो भन्ने प्रमाणित गर्दछ। त्यो मार्ग त्रेता तथा द्वापरमा पनि कायम थियो भन्ने प्रमाण जुटाउन शास्त्रका वचनहरू नै आधार लिनुपर्छ भने युग पहिचान गर्न उक्त स्थानमा उपलब्ध पूरातात्विक महत्त्वका पदार्थको कार्वन डेटिङ गर्न आवश्यक छ।

(ण) जैनशास्त्रमा मुक्तिक्षेत्रः

जैनशास्त्रमा नाभिराजा, ऋषभदेव (आदिकृषक) र चक्रवर्ती भरतको नाम युगान्तकारी सम्राटको रूपमा लिइन्छ। जैन संस्कृतिका प्रथम तीर्थंकर आदिनाथ उनै ऋषभदेव हुन्। ऋषभका एकसय दुई सन्तानहरू मध्ये ब्राह्मीको नाममा लिपिको विकास भएर लेखन संस्कृतिको प्रारम्भ भएको हो। उनलाई ब्रह्माको छोरी सरश्वती पनि भनिन्छ। जैन महापुराण भाग एकमा (सन् २००७) ऋषभदेवलाई ब्रह्मा भनेर प्रमाणीकरण गर्ने धेरै दृष्टान्त दिइएको छ। देवघाट तीर्थमाहात्म्यमा नलराज शास्त्रीले कृष्णागण्डकीलाई ठाँउठाँउमा ब्राह्मी गण्डकी भनेर पद्मपुराण र वराहपुराणको दृष्टान्त दिनु भएको छ (शास्त्री, २०६६)। नारायण क्षेत्रीले मुस्ताङ दिग्दर्शनमा पुलह र पुलत्स्य तपोक्षेत्रको बीचबाट बग्ने सानो नदीलाई ब्रह्मपुत्री (ब्राह्मी) उल्लेख गर्नुभयो (क्षेत्री, २०४४)। स्थलगत अवलोकन र स्थानीय जनतासँग छलफल गर्दा पुलहआश्रमको निकट कृष्णागण्डकीमा समाहित हुने अर्को नदीमा रघुगङ्गा हुनुपर्ने आंकलन भयो। गलेश्वरबाबाले रघुगङ्गा दोभानमा रहेको सानो कुण्डलाई सरस्वतीकुण्ड मानेर गायत्रीमन्दिरको स्थापना गर्नुभएको रहेछ। हिमवतखण्ड पुराणअनुसार दामोदर हिमालको पूर्व पानीढलोबाट बग्ने बुढीगण्डकीको जलदेवीलाई ब्राह्मी भनियो। उपरोक्त सबै दृष्टान्तलाई प्रमाणीकरण गर्ने आधार शालिग्राम हुन्। राजानाभिको नाम पनि नाभिचक्र जस्ता शालिग्रामचक्रसँग सम्बन्धित भएकोले जैन तीर्थंकरहरूको मूलस्थानमा पुलहआश्रम प्रमाणीकरण मात्र नभई श्रुतिस्मृतिमा सीमित वेदपुराण लेखे प्रारम्भ कृष्णागण्डकी प्रस्रवणबाट भएको भन्ने आधार तयार हुन्छ। यो तर्कलाई जैन महासभाले समर्थन नगरेसम्म लोकले मान्यता दिँदैन। त्यसैले गण्डकी प्रदेश सरकारको पहलमा पुलहआश्रम म्याग्दीमा जैन सम्मेलन आयोजना गरेर यो कार्यको औपचारिक थालनी गर्न सिफारिस गर्छौं।

(त) शालिग्राम संस्कृतिमा विद्यावारिधिः-

शालिग्रामको माहात्म्य कथन अबसंस्कृत, हिन्दी र नेपालीमा सीमित छैन। सन् १९९६ मा एस के रामचन्द्र रावले अङ्ग्रेजीभाषामा तीन खण्डका शालिग्राम कोश (Rao, 1996) र सन् २००० मा रामचरण शर्माले शालिग्राम पुराण प्रकाशन गरेपछि शालिग्राम संस्कृतिलाई विषयवस्तु बनाएर विद्यावारिधि गर्ने क्रम पनि बढेको छ। सन् २०१६ मा कुलराज चालिसे र सन् २०१८ मा होली वाल्टरले अङ्ग्रेजी माध्यममा शालिग्राम संस्कृतिलाई केन्द्रमा राखेर गरेको विद्यावारिधि त्यसको उदाहरण हुन्। विद्यावारिधिको विषयले जरनलको निमित्त धेरै अनुसन्धानात्मक लेख उत्पादन गर्न सक्छन्। तिनको आधारमा भूगर्भ, हराएको तैत्थिस सागर, हिमालयको उत्पत्ति, पानीको विविधता र जैविक विविधताको अलावा मानवसंस्कृति विकासको खोज अनुसन्धान गर्ने महत्त्वपूर्ण थलोको रूपमा श्रीकृष्णागण्डकी

प्रस्रवणको आकर्षण विश्वव्यापीकरण हुँदै जाने सम्भावना छ। यस मानेमा वैष्णव तथा शैव समुदायलाई लक्ष गरेर कथिएका शालिग्राम सम्बन्धी दृष्टान्त नयाँ पुस्तालाई प्रयास हुँदैनन्। त्यसैले बोन तथा जैन विश्वासलाई पनि समायोजन गरेर श्रीकृष्णागण्डकी र शालिग्रामको पुनर्व्याख्याको नितान्त आवश्यकता देखिएको छ। धार्मिक सङ्घसस्था, गैरसरकारी संस्था तथा स्थानीय पालिका सरकारहरूले शालिग्राम सङ्ग्रहालय स्थापना गर्न तत्परता देखाएको वर्तमान अवस्थामा दक्षिण भारतीय संस्कृतिले मानेको शालिग्राम लक्षण तथा पहिचान मात्रले सङ्ग्रहालय प्रयोजनको व्याख्या प्रयास हुँदैन। गण्डकी प्रदेश सरकारले अब शालिग्राम संस्कृतिको सर्वमान्य पुनर्व्याख्या गर्न सर्वपक्षीय सघन कार्यशालाको आयोजना तथा प्रदेशस्तरीय शालिग्राम सङ्ग्रहालयसहितको अनुसन्धान केन्द्र स्थापना गर्न ढिलो गर्न हुँदैन। सन्त समुदाय तथा निजीक्षेत्रको पहललाई सरकारी सहयोग र समर्थनले मात्र यस्को उद्देश्य पूर्ण हुँदैन। विश्वव्यापी विश्वास आर्जन गर्न सरकारी तथा प्राज्ञिक सस्थाले नै यस कार्यको नेतृत्व गर्नुपर्छ। गण्डकी विश्वविद्यालय मातहतमा यस्तो अनुसन्धान केन्द्र स्थापना गरेमा यस्तो विश्वास आर्जन गर्ने सम्भावना रहन्छ।

३.२ स्थलगत अवलोकनको समीक्षा:-

गण्डकी प्रदेश सरकारको प्रथम पञ्चवर्षीय योजनाले पर्यटनलाई सम्वृद्धिको प्रमुख आधार मानेको छ र सहयोगी आधारमा प्राकृतिक सौन्दर्यता र जैविक विविधतालाई मूल र सांस्कृतिक विविधतालाई सहायक मानेको छ (प्रनीयो आयोग, २०७७)। केही हदमा उपरोक्त पहिचान ठीक छ, तर पनि पूर्ण र मूर्त छैन। गण्डकीको प्रमुख पर्यटकीय आकर्षण पोखरा क्षेत्रलाई मानेर योजना तर्जुमा गर्दा अपूर्ण हुन्छ। पोखराले हिमाल र हिमालपारीको जिल्ला बेचन सेवा प्रदान गरेको हो। अफैमा प्रमुख पर्यटकीय आकर्षण होइन। फुर्सदको सदुपयोग गर्न घुम्ने आन्तरिक पर्यटकको चापलाई हेरेर गण्डकीको पर्यटन गुरुयोजना बनाइएको हकमा योजना अपूर्ण हुन सक्छ। मेची महाकालीका नेपालीले पोखरा घुमेर खर्च गर्दा कोटको एउटा खल्तीको पैसा अर्कामा सारे जस्तै हो, देशलाई फरक पर्दैन। त्यसैले दिगो पर्यटन योजना तर्जुमा गर्न बाह्य पर्यटकको गन्तव्य विश्लेषण अनिवार्य हुन्छ। गण्डकीमा आउने बाह्य पर्यटकका प्रमुख दुई उद्देश्य हुन्छन्। अन्नपूर्ण पदयात्रा वा मुक्तिक्षेत्रको तीर्थाटन। आजभोलि अन्नपूर्ण परिक्रमा, पदयात्राभन्दा मुक्तिक्षेत्रको तीर्थाटनमा चाप धेरै छ।

यस मानेमा गण्डकीको प्रमुख पर्यटकीय आकर्षणमा हिमालपारीको प्राकृतिक दृष्य र हिमवतखण्ड लगायतका पुराणवर्णित शालग्रामी श्रीकृष्णागण्डकी र मुक्तिक्षेत्र माहात्म्यलाई मान्नुपर्छ। यहाँ मुक्तिनाथ वा मुक्तिनारायणको स्थानमा मुक्तिक्षेत्रको नाम उद्देश्यमूलक प्रयोग भएको छ। किनभने मुक्तिक्षेत्रको परिचय हरिहरात्मक माहात्म्यमा सीमित रहँदैन। गुरु पद्मसम्भवले तिब्बत यात्राको क्रममा प्रयोग गर्नुभएको मार्गमा स्थापित ऐतिहासिक गुम्बा र सिन्मोको आतङ्कबाट दिनुभएको मुक्ति र जैनसम्प्रदायका प्रथम तीर्थङ्कर ऋषभ तथा प्रथम चक्रवर्ती सम्राट भरतको देहमुक्तिको अन्तरसम्बन्ध पनि मुक्तिक्षेत्रसँग गाँसिएको छ। हिन्दुशास्त्रमा जस्तो बोन, बौद्ध र जैनशास्त्रमा मुक्तिक्षेत्रको लिखित माहात्म्य प्रयास छैन। तिब्बती र पाल्ही भाषामा सर्वसाधारण जनताको पहुँच कम भएकोले सीमित भएका माहात्म्य पढने र बुझ्नेको संख्या पनि कम छ। जैनशास्त्रहरूको संख्याका कमी छैन। तर तिनीहरूले नेपालका तीर्थहरूलाई धेरै महत्त्व दिएका छैनन्। लिखित माहात्म्यको अभाव हुँदा भूगोल परिवर्तन हुँदैन। हिमवतखण्डमा उपलब्ध यावत भौतिक प्रमाणहरूले स्थान विशेष माहात्म्यको स्वयम् प्रकाश गर्न सक्छन् भने त्यहाँ लिखित माहात्म्यको आवश्यकता पर्दैन। कृष्णागण्डकीको गर्भक्षेत्रमा उपलब्ध शालिग्राम अवशेषले यस क्षेत्रको माहात्म्य प्राकृतिक भाषामा लेखेको छ। यस्ताई थप माहात्म्यको आवश्यकता पर्दैन। स्वयम् प्रकाश माहात्म्यमा लिपि तथा भाषाको आवश्यकता रहँदैन।

परमात्माको माहात्म्य व्याख्या गर्न विश्वका कुनै भाषामा पनि पूर्ण सामर्थता हुँदैन। मानव सृजनाको भाषा र व्याकरण निश्चित कालखण्ड पछि परिवर्तन हुन्छन्। पौराणिककालमा एक अर्थ लाग्ने भाषालाई अहिलेको समाजले अर्कै अर्थमा बुझ्छ। त्यसमाथि साहित्यको लालित्य चढेको भाषामा त्यस्तो जोखिम अत्यधिक हुन्छ। त्यसैले वर्तमान

चलनचलतीको भाषामा लेखिएका तीर्थमाहात्म्यको भाषाटीकाले शास्त्रको सही व्याख्या गर्न प्रयास नहुन सक्छन्। त्यहाँ भाषागत प्रदूषणको प्रवेश हुन्छ। त्यसमाथि तीर्थव्यापार प्रयोजनको निमित्त विस्तारित शास्त्रका भाषाटीकाको प्रदूषणस्तर कल्पनाभन्दा बढी हुनसक्छ। यस मानेमा शालिग्राम चक्रलिपिमा लेखिएको कृष्णागण्डकी प्रस्रवण आफैमा वेद हो। साङ्केतिक पद्यमा बहुअर्थ लाग्ने भाषा प्रयोग भएकोले वेदपुराणलाई सहज तरिकामा बुझ्न सकिदैन। त्यसैले भाषाटीकामा “शतकोटिप्रविस्तरम्” जस्ता शब्द प्रयोग गरेर दोषनिवारण गरिएको हुन्छ। यस्ताई पढ्न र बुझ्न गहन अनुसन्धान र सघन ध्यानको आवश्यकता हुन्छ। चलनचलतीका लिपि र भाषामा भएका व्याख्या अपूर्ण हुन सक्छन्। परोक्षवादात्मक वाक्य प्रयोग भएका शास्त्रलाई (भागवत महापुराण ११:३:४४) त्यस्ता भाषाटीकाको अर्थवादमा व्याख्या गर्दा अनर्थ लाग्ने जोखिम हुन्छ।



तनहुँ ढोरफिर्दी स्थित नयाँ मुस्ताङको गुम्बामा कोरिएको भित्तिशास्त्र,
तस्विर: कुरराज चालिसे

शालिग्रामको उत्पत्ति सन्दर्भमा श्रीस्वस्थानी व्रतकथामा उल्लेखित वृन्दा र जालन्धरको दृष्टान्त त्यस्तै उदाहरण हो। अनर्थमा पनि अहङ्कार गर्ने मूर्ख पण्डित (भागवत महापुराण ११:५:६) त्यस्तो जोखिमको कारक हुन्छन्। पुराणहरूमा उल्लेखित कृष्णागण्डकी र शालिग्रामको हकमा पनि उपासकहरूको स्तरअनुसार उत्प्रेरण गर्ने उद्देश्यले परोक्षवादात्मक वाक्यसहित पुराण अनुसार दृष्टान्तहरू फरक भएका छन्। माथि प्रस्तावित शालिग्राम अनुसन्धानको कार्य फरक फरक दृष्टान्तहरूको विश्लेषण गरेर साझा दृष्टान्त बनाउन केन्द्रित हुनुपर्छ। शालिग्रामको उत्पत्ति दृष्टान्तमा नै विविधता भएकोले माहात्म्यहरूमा उल्लेखित शालिग्रामको लक्षण पहिचानमा भ्रम हुनु स्वभाविक हुन्छ। त्यस्तो दुविधा कुडुलेफेदी लगायतका शालिग्राम सङ्ग्रहालयहरूमा स्पष्ट प्रदर्शन भएको छ।

(क) गुम्बाशास्त्र

प्रायः हरेक धर्मसम्प्रदायको शास्त्रहरू गुढ रहशयले भरिएको हुन्छ। त्यसैको बलमा शास्त्रहरू कालजयी हुन्छन्। तिनमा “शतकोटिप्रविस्तरम्” जस्ता शब्द प्रयोग भएको हुन्छ। अर्थात् अनेक वाक्यहरू प्रयोग गर्दा पनि शास्त्रको व्याख्या पूर्ण हुँदैनन्। Picture speak louder than words भनेजस्तै गुम्बामा बनाइएका चित्रहरूले यही भाव बोकेका हुन्छन्। त्यस्ता चित्रको व्याख्या गर्न हजार शब्द पनि प्रयास हुँदैनन्। अर्को तर्फ शब्दमा भाषा प्रदूषणको प्रवेश हुनसक्छ। तर गुम्बाको भित्तामा चित्रित शास्त्रमा त्यस्तो प्रदूषणको जोखिम कम हुन्छ। त्यसमाथि गुम्बाचित्र बनाउन विशेष पदार्थको प्रयोग हुन्छ। त्यसैले त्यस्ता गुम्बाचित्र हजारौं वर्ष पनि उस्तै हुन्छन्। विशेष प्रशिक्षण प्राप्त लामाले मात्र त्यस्तो चित्र कोर्न सक्छन्। त्यस्तो चित्रको पात्र अनुसार व्याख्या गर्ने क्षमता र अधिकार पनि लामालाई मात्र प्राप्त हुन्छ। तीन वर्ष, तीन महिना, तीन दिन वा सोभन्दा बढी समय सघन साधना गरेका लामाले मात्र त्यस्ता चित्रहरूको सविस्तार व्याख्या गर्न सक्छन्।

मुस्ताङ गुरुपद्मसम्भवको मार्गमा धेरै प्राचीन गुम्बाहरू छन्। मुस्ताङको गुम्बा निर्माण नहुँदा तिब्बतका गुम्बा बन्न नसकेको किम्बदन्ती अहिले पनि जनजनको विश्वासमा छ। त्यहाँका गुम्बाचित्र गुरु पद्मसम्भवको सघन निर्देशनमा

लदाख तथा हुम्लाका लामाहरूले कोरेका विश्वास गरिन्छ। त्यसैले त्यहाँका गुम्बाचित्रको अध्ययन गर्न धेरै विदेशीहरू महिनौंमहिना बिताउँछन्। तिनीहरू गुम्बाचित्रभन्दा धेरै गुम्बाशास्त्र हुन्। तिनीहरूले विश्वसम्पदामा सूचीकृत हुने सामर्थता राख्छन्।

(ख) गुफाबस्ती

मुस्ताङका गुफामा बनेका गुम्बा र गुफाभित्रको बस्ती प्राचीन सभ्यताको अर्को नमूना उदाहरण हुन्। त्यहाँका गुम्बा, छोर्तेन, मानेका अतिरिक्त गुफाहरू पनि विश्वसम्पदामा सूचीकृत हुने क्षमता राख्छन्। यस कार्यको पहल सन् २००८ बाट नै सुरु भएको भएता पनि हाम्रो आफ्नै ढिलासुस्तीले हालसम्म सम्पन्न हुन सकेको छैन। पुरातात्विक महत्त्वका उक्त सम्पदाहरू उपर धारावाहिक अनुसन्धान भएका छन्। आजपनि मुस्ताङ भ्रमणमा जाने धेरै पश्चिमा पर्यटकहरूको लुप्त उद्देश्य त्यहाँका सम्पदा र जनजीवनको अनुसन्धान रहेको हुन्छ। कतिले त्यस्तो अनुसन्धानमा राजनीतिक षडयन्त्र आंकलन गरेका हुन पनि सक्छन्। विभिन्न राजदुतावासहरूले



छोसेरको गुफाबस्ती, तथिः कुलराज चालिसे

गुफा उत्खनन र प्राचीन गुम्बा जिर्णोद्धारमा देखाएको चाखले त्यस्तो अनुमान गर्न प्रेरित गरेको हुनसक्छ। तर त्यस्तो अनुसन्धानमा शैक्षिक उन्नयन तथा व्यक्तिगत चाख नै बढी हुनुपर्छ। सम्पत्ति सुद्वीकरण र पारदर्शिताको कारणले गर्दा शिक्षण संस्था तथा निजीक्षेत्रको लगानी नियमन गर्न पनि राजदुतावासको संलग्नता हुन अनिवार्य जस्तै हुन्छ। त्यसैले गुम्बा जिर्णोद्धारमा वा थप आवश्यक संरचना निर्माणमा अमुक राजदुतावासको संलग्नता हुँदा राजनीतिक दृष्टिकोण राख्नु उचित नहुन सक्छ। त्यस्ता समस्याको समाधान कुटनीतिक वार्ताबाट नै पारदर्शी बनाउन सकिन्छ। राजनीतिक सङ्कीर्णताको कारणले कृष्णागण्डकी क्षेत्रमा जनता-जनता वा समुदाय-समुदाय स्तरको सहकार्यलाई निरुत्साहित गर्न हुँदैन।

(ग) नदी उकास समस्या

हिमालपारीको जिल्ला भएकोले मुस्ताङ नेपालको सबैभन्दा कम पानी पर्ने जिल्ला हो। त्यसैले छोसेरको मौसम विज्ञान स्टेसन नेपालको निमित्त मात्र नभएर जलवायु परिवर्तनको प्रत्यक्ष प्रभाव अनुसन्धान गर्ने समस्त विश्वको निमित्त आकर्षणको केन्द्र हो। नेपालको सबैभन्दा बढी पानी पर्ने कास्कीको लुम्ले र कम पानी पर्ने छोसेरको वर्षा हिमाली क्षेत्रमा जलवायु परिवर्तनको प्रभाव अध्ययन गर्ने थलो हो। हिमवतखण्डमा पर्नाको साथै कम वर्षाको कारणले मुस्ताङको भूधरातल कमजोर छ। हालका वर्षमा मनसुनी वायुले हिमालयलाई नाघेर हिमालपारीका जिल्लामा पनि प्रभाव जमाउन लागेको लक्षण देखिएको छ। वि.स. २०४१ र २०४४ सालमा छोसेर तथा छोनुपमा आएको आकस्मिक बाढीले जलवायु प्रलयको सङ्केत धेरै पहिला नै दिएका थिए। क्योटो सम्मेलन अगाडि नै छोसेरका बाढी पीडितलाई तनहुँको नयाँ मुस्ताङमा बसाइ सराइ गराउन हामी बाध्य भएका थियौं। हामीले उक्त बाढीहरूको प्रकृति अध्ययन गरेनौं, क्योटो सम्मेलनमा प्रथम गवाही दिन सकेनौं।

छोसेरमा हाल सेवारत प्राविधिकको अनुसार उक्त बाढी भुँईं फुटेर प्रकट भएको थियो। मुस्ताङ अब त्यस्ता बाढीको तीव्र जोखिममा छ। चैलेदेखि लेतेसम्म कालीगण्डकी उकासिँदै आएको छ। किनारका बस्तीहरू नदीकटानको जोखिममा छन्। तटबन्धलाई हामीले जोखिम व्यवस्थापनको उपाय सोचेका छौं। तर गेग्रानसहितको नदी उकास समस्याको स्थायी समाधान तटबन्धको सहारामा मात्र हुन सक्दैन। त्यहाँको भूगोलमा राजमार्ग निर्माणमा भएको प्रहार माथि वर्षाको मात्रा बढ्दै छ। गण्डकीमा चारैतिरबाट गेग्रान थपिँदै छ। पाण्डाखोलाको जस्तो सङ्केत अन्य धेरै खोलामा देखा पर्दैछन्। कृष्णागण्डकीको क्षमताभन्दा धेरै गेग्रान नदीको पिँधमा थुप्रिँदा नदीले मार्ग परिवर्तन गर्ने जोखिम बढेको छ। लेतेदेखि घाँसासम्मको पहिरोको प्रकृति हेर्दा कालीगण्डकीमा मेलम्ची



थासाङ गापा मुस्ताङ स्थित लेतेको पहिरो

तस्विर: कुलराज चालिसे

प्रकृतिको आकस्मिक बाढीको जोखिम उत्तिकै देखिन्छ। त्यसमाथि राजमार्ग निर्माणको दौरान उत्पन्न गेग्रान नदीमा नै फालिएको छ। काभ्रेभिरको पहराबाट पानी चुहिएको छ। रुप्से छहराको स्वरूप नै बदलिएको छ। यसले म्याग्दी, बागलुङ, पर्वतमा नदी किनारको बस्तीलाई मात्र नभई कालीगण्डकी जलाशयको सतह पनि उकासिँदै छ।

यो समस्याको स्थायी समाधान नदीजन्य उत्खननलाई नियन्त्रण गरेर हुँदैन, न त तटबन्ध निर्माणले दिन सक्छ। कृष्णागण्डकीको हकमा हामीले नदीको गर्भबाट गिट्टीबालुवा उत्खनन गरेर नदीलाई घासासम्मको मार्ग निर्धारित गर्न सकेनौं भने अन्धगल्छीक्षेत्रको प्राकृतिकबाँध (भीमबाँध) फुटेर त्रिवेणीसम्मका गण्डकीको गर्भक्षेत्र च्यापेर निर्माण भएका आश्रम र बस्तीमा आकस्मिक बाढीको जोखिम आउन सक्छ। नदीमार्ग व्यवस्थापनको खर्चभन्दा आकस्मिक बाढीले गर्ने जनधनको क्षति कैयौंगुणा बढी हुनसक्छ। त्यसैले सम्भावित जोखिमको आँकलन गरेर आवश्यकताअनुसार बस्ती स्थानान्तरणसम्मको योजना तत्कालै तर्जुमा गर्न आवश्यक छ।

एकातिर अन्धगल्छी फुटेर मेलम्ची प्रकृतिको गेग्रानसहितको बाढी आउन सक्ने जोखिम देखिएको छ भने तातोपानी उप्रान्त नदीको गर्भक्षेत्र च्यापेर भवन निर्माण गरेको पनि देखिन्छ। नदी किनारको बस्तीको अलावा थुप्रै जलविद्युत परियोजनामा ठूलो रकम लगानी गरेका छौं। नदीले छोडेको जग्गा (खस्ती) भएकोले कतिपय स्थानमा वृद्धाआश्रम तथा गुरुकूलको निर्माण पनि भएको छ। आकस्मिक बाढीको उच्च जोखिम भएको त्यस्तो स्थानमा वृद्धवृद्धा र बालबच्चालाई आवास दिनु उचित हुँदैन। पुरानो बस्ती, आश्रम तथा गुरुकूललाई तुरुन्त स्थानान्तरण गर्न कठिन भए पनि प्रयास त्याग्न मिल्दैन, नयाँ बन्न दिनुहुँदैन। त्यसैले जोखिमयुक्त क्षेत्रमा हुने नवनिर्माणलाई निरुत्साहित गर्नेपर्छ। आकस्मिक बाढीको चेतावनीका वावजुद मुख्रतावस नदीको गर्भ च्यापेर भवन निर्माण गर्नेलाई जे गरेपनि जेष्ठनागरिक र बालबच्चाको संरक्षण गर्न सरकार सचेत हुनैपर्छ।

(घ) अन्नक्षेत्रको पुनर्व्याख्या

दामोदरकुण्डको तीर्थयात्रीलाई अन्नक्षेत्रको जोहो मिलाउन स्थापना भएको दानाको प्राचीन शिवालय यातायात सुविधाको कारणले गर्दा केही ओझेलमा पर्न गएको छ। दाना नामाकरण हुनको पछि बगदै आएको किलो र

दाम्लोसहितको गाईलाई अन्नदान गर्ने स्थान भएकोले भन्ने छ। जनविश्वास आर्जन गर्न शिवालयमा पुरानो किलो राखिएको छ। यातायात सुविधाको कारणले तराईको अन्न उत्तरी सीमासम्म जाने हालको अवस्थामा दानामा अन्न सङ्कलन हुन छाडेको छ। अब हामीले त्यो शिवालयलाई अन्नदानको निमित्त नभएर अन्न उत्पादनको प्रविधि प्रसारको केन्द्र बनाउन बढी उपयुक्त हुन्छ। साविकमा मुस्ताड र पर्वत राज्यको भंसारसमेत रहेको यो क्षेत्रले भूगोलको विभाजन गर्छ। वर्षाको मात्रा त्यहीँबाट घट्न सुरु गर्छ। वर्षा अन्न उत्पादनको प्राथमिक आवश्यकता हो। हिमालीक्षेत्रको वर्षाले अमृततुल्य अन्न उत्पादन हुन्छ। आजभोलि माटोरहित अन्न उत्पादनको प्रविधि विकास भएको छ। उक्त प्रविधि खेतीयोग्य जमिन कम भएको उपल्लो मुस्ताडको निमित्त अत्यन्त लाभकारी सिद्ध हुनसक्छ। उक्तक्षेत्रमा वर्षेनी अनुदानमा खाद्यआपूर्ति गर्न भन्दा एकपटक संरचना निर्माणमा अनुदान दिएर अन्न उत्पादनको प्रविधि दिनु दिगो उपाय सिद्ध हुन्छ। अन्नक्षेत्र अथवा जलवायु विज्ञान र अन्न (दाना) विज्ञानको शिक्षा केन्द्रको रूपमा दाना शिवालय क्षेत्रको उपयोग गर्न सम्भावना देखियो। त्यसको साथै मुस्ताडको जलवायु तथा तीर्थयात्रीले अपनाउनु पर्ने सावधानीको सूचना केन्द्र स्थापना गर्ने यो उपयुक्त स्थान पनि हो।

(ड) पुलह पुलत्स्यक्षेत्र

मुक्तिक्षेत्रको जग पुलह पुलत्स्यको माहात्म्य हो। शतशृङ्गी गोवर्धनको माहात्म्य पुलत्स्यसँग गाँसिएको छ। पर्वतीय वातावरणको अनौपचारिक शिक्षा सम्प्रेषण गर्न यो क्षेत्रको सम्वर्धनले महत्त्व राख्दछ। कालाञ्जुरलेकदेखि गलेश्वरक्षेत्रसम्मको एकीकृत गुरु योजना तर्जुमा गरेर यो क्षेत्रलाई विश्वस्तरीय अवलोकन क्षेत्रको रूपमा विकास गर्न सकिनेमा स्वायत्त तरिकाले सम्पन्न भएका र कार्यान्वयन हुँदै गरेका टुक्रे योजनाहरूले विगाने जोखिम देखियो। प्राचीन पुलहाश्रम शिला ओझेलमा पर्ने गरेर बनेको नयाँ शिवालय त्यसको उदाहरण हो। बेनी नगरपालिकाले प्रस्ताव गरेको रावण बगैँचाको खाका पनि स्पष्ट छैन। यो क्षेत्रको विकासमा जैनधर्मका प्रवर्तक ऋषभदेव, प्रथम चक्रवर्ती सम्राट भरत र ऋषभपुत्री ब्राह्मीको अस्तित्व पनि झल्किन आवश्यक देखियो। प्रदेश सरकारको पहलमा गलेश्वरमा जैन सन्त सम्मेलनको आयोजना गर्न सकिएमा यो उद्देश्य प्राप्त गर्न सम्भव हुन्छ।

(च) शालिग्राम सङ्ग्रहालय एवम् अनुसन्धान केन्द्र

कृष्णागण्डकी प्रस्रवण स्वयम् नै शालिग्रामको प्राकृतिक सङ्ग्रहालय हो। त्यहाँ Ex-situ भन्दा In-situ सङ्ग्रहालयले शोभा दिन्छ। अहिले स्थापित सङ्ग्रहालय Ex-situ सिद्धान्तमा स्थापित छन्। प्रस्रवणको भूगोल र भूगर्भ अनुसन्धान गर्न शालिग्रामलाई यथास्थानमा र यथास्थितिमा संरक्षणको आवश्यकता पर्ने भएकोले अब बन्ने सङ्ग्रहालय In-situ सिद्धान्त अपनाउन सकेमा अन्तर्राष्ट्रिय स्तरको सङ्ग्रहालय हुन सक्ने थियो। यो सिद्धान्तको नमूना गलेश्वरको विशाल शिलामा देख्न सकिन्छ। प्रदेश सरकार तत्पर भएमा युनेस्को लगायतका जलवायु परिवर्तन तथा अनुकूलन तथा जैविक विविधताको क्षेत्रमा सकृय अन्तर्राष्ट्रिय संस्थाहरूले लागतमा सहभागिता जनाउन सक्छन्। कोप १६ले निर्धारण गरेको जलवायु अनुकूलनमा वर्षेनी १०० बिलियन डलर लगानी गर्ने प्रतिवद्धताले यस्तो अनुसन्धानमा लगानी गर्ने सम्भावना प्रवल हुन्छ। गण्डकी विश्वविद्यालय मार्फत् समग्र प्रस्रवणलाई प्राकृतिक सङ्ग्रहालयमा विकास गरेर संयुक्त अनुसन्धान गर्ने वातावरण मिलेमा यो उद्देश्यमा विदेशमा ख्याति कमाएका विश्वविद्यालय तथा अनुसन्धान प्रतिष्ठानले सहकार्य गर्न सक्छन्। यसमा बहुराष्ट्रिय कम्पनीहरूले विश्वविद्यालय मार्फत् लगानी गर्न सक्दछन्। गण्डकी विश्वविद्यालयले प्रस्तावित अनुसन्धानलाई प्राथमिकताको साथमा लागु गर्न दहो सिफारिस गर्दछौं।

आध्यात्मिक पर्यटन प्रवर्द्धनमा भजन किर्तनको महत्त्वपूर्ण भूमिका हुन्छ। हिजोआज यो पेसा सामाजिक भन्दा धेरै व्यावसायिक भएको छ। निजीक्षेत्रका प्रशिक्षण केन्द्रहरूले यो विधालाई व्यावसायिक बनाएका पनि छन्। गण्डकी विश्वविद्यालयले यो विधाको औपचारिक शिक्षा प्रारम्भ गरेमा स्वरोजगारी प्रवर्द्धन हुन सक्थ्यो। यसले कृष्णागण्डकी

प्रस्रवणका मन्दिर तथा गुम्बाहरूको आकर्षण बढन सक्थ्यो। भारतीय प्राचीन मन्दिर तथा तीर्थस्थलहरूको महिमा भजन किर्तनले नै बढाएको यहाँ भुलन हुँदैन। कलियुगको निमित्त भगवत् नाम् संकिर्तन् नै धर्माचरणको सहज मार्ग भएको व्यहोरा शास्त्रहरूको कथन भएकोले प्रस्रवणका कुनै विद्यालयबाट भक्तिसङ्गित विधामा औपचारिक शिक्षा परीक्षण गर्न सिफारिस गर्दछौं।

शालिग्राम सङ्ग्रहालयको अवलोकन गर्नेमा आध्यात्मिक भन्दा धेरै भूगोल र विज्ञानका विद्यार्थी हुन्छन्। पुराणमा वर्णन भएका शालिग्राम लक्षणको स्थलगत अवलोकन गरेर निरूपण गर्न विज्ञानका विद्यार्थीलाई कठिन हुन्छ। उनीहरूको अपेक्षा आध्यात्मिकभन्दा भूगर्भ विज्ञानमा धेरै हुन्छ। शालिग्रामको अस्तित्व पाँच करोड वर्षभन्दा पुरानो मानिएको र हिमालयको उत्पत्ति अध्ययन गर्न शालिग्रामलाई विशेष आधार बनाइएको अवस्थामा व्याख्या पनि सोही अनुसार हुनुपर्छ। तर हाम्रा शालिग्राम सङ्ग्रहालयहरूले विज्ञानको त्यो पाटोलाई समेट्न सकेका छैनन्। सन् १९९६ मा कल्पतरु रिसर्च अकाडेमी बैंगलोरले प्रकाशन गरेको एस.के. रामचन्द्रन रावको सचित्र कृति, शालिग्राम कोषले शालिग्रामको लक्षण पहिचान गर्न ठूलो सहयोग गरेको छ। त्यो प्रकाशन पनि विज्ञानका विद्यार्थीलाई प्रयास छैन। अब हामीले त्यसलाई पूर्णता दिन आवश्यक छ।

शालिग्राम मानव निर्मित मूर्ति होइनन्। त्यसैले हरेक शालिग्राम एक आपसमा भिन्न हुन्छन्, एकसँग अर्को मिल्दैनन्। यस सिद्धान्तमा शालिग्रामको लक्षण विवेचना कुनै अवतारमा सीमित गर्न मिल्दैन। कुँडुलेको सङ्ग्रहालयमा राखिएका शालिग्रामको नामाकरण अवतार सिद्धान्तमा गर्ने प्रयास भएको छ। अमुक अवतारको कुन लीलाकथासँग उक्त शालिग्रामको लक्षण मिलान गर्ने भन्ने दुविधा अन्त गर्न भने सङ्ग्रहालय सक्षम भएको छैन। अन्य सङ्ग्रहालयले कुँडुलेको जति प्रयास गर्न सकेको पनि छैन। नयाँ बन्ने सङ्ग्रहालयमा प्रदेश सरकार आफैले शालिग्रामको वर्गीकरण गर्ने पहल गर्नुपर्छ।

(छ) कुवा, चौतारी र बगैँचा

बागलुङ, पर्वत, स्याङ्जा, तनहुँ तथा नवलपुरको कृष्णागण्डकी प्रस्रवणमा ऐतिहासिक चौतारी, आपका बगैँचा र पानीको कुवा अनुसारको स्थान विशेषको नामाकरण भएको अहिले पनि देख्न सकिन्छ। खानेपानीको विकल्प पश्चात् कुवाहरू हराएका छन् भने बाटो निर्माणको क्रममा धेरै चौतारी नष्ट भएको पनि छ। पुराना बगैँचामा सार्वजनिक भवन तथा विद्यालय बनेर आकारमा सानो भएको पनि पाइएको छ। मालुङ्गामा निर्माणाधीन अस्पताल यस्को ज्वलन्त उदाहरण हो। कुवा, चौतारी तथा बगैँचाहरू पुण्यलाभको लक्षमा स्थापना भएका भएपनि पद्मपुराणका सन्देश अध्ययन गर्दा जलवायु अनुकूलनमा जनताको स्वलगानी प्रेरित गर्न विज्ञान पक्षलाई लुप्त राखेर पाप र पुण्यको दृष्टान्त दिइएको पाइन्छ।

जलवायु परिवर्तन तथा अनुकूलन हाल विश्वको चासोको विषय भएको र हामीले विभिन्न सम्मेलनमा यो विषयलाई प्राथमिकताको साथमा उठाएका छौं। तर



विशाल चक्रशिला माथि बनेको गलेश्वर शिवालय,

तस्विर: कुलराज चालिसे

हामीले यस क्षेत्रमा स्वलगानी कति गरेका छौं भनेर दावी गर्न सकेका छैनौं। पुराना चौतारी र आँपका बगैँचाको अभिलेख अध्यावधिक गरेर मूल्याङ्कन गरेको भए उक्त सम्मेलनहरूमा हामीले चारपाँच सय वर्ष अगाडिदेखि नै स्वलगानी गरेको प्रमाण प्रस्तुत गर्न सक्ने थियौं। गण्डकी माहात्म्यम् ४:५९ मा उल्लेखित “दानं देवालयं रामपुरे च वृक्षवाटीकाम्” जस्ता शास्त्रवचनको आधारमा हामी सत्रौं शताब्दी अगाडिदेखि नै जलवायु परिवर्तन तथा अनुकूलनमा सचेत रहेको दावी गर्न सक्थ्यौं। धेरै चौतारी र बगैँचा नष्ट हुँदा पनि गण्डकी प्रस्रवणमा अझैपनि पुराना चौतारी र बगैँचा बाँकी छन्। सडकका दार्याँबायाँ नयाँ चौतारी हुर्कदै छन्। प्रदेश तथा स्थानीय सरकारले पहल गरेमा अहिले पनि जनताहरू चौतारी तथा बगैँचामा लगानी गर्न तत्पर देखिन्छन्। यो कार्य गर्दा हामीले जलवायु परिवर्तनका अन्तर्राष्ट्रिय सम्मेलनमा सगौरव तथ्य प्रस्तुत गर्न सक्ने थियौं। जनस्तरमा यो सिद्धान्तको प्रयोग सुरु भएको छ। तीन तहका सरकारले यो सिद्धान्तलाई आत्मसाथ गरेमा नतिजामूलक परिणाम देखाउन सकिन्छ।

प्रदेश सरकारले चौतारी, बगैँचा, पोखरी तथा ऐतिहासिक कुवाको अभिलेख अध्यावधिक गरेर संरक्षण गर्ने कानून नै पारित गरिसकेको छ। अब उमेर अनुसारको चौतारी वृक्षको औसत मूल्य आंकलन गर्न सकेमा अभिलेखको चौतारी तथा बगैँचालाई वर्तमान मूल्यमा मूल्याङ्कन गरेर जलवायु अनुकूलन वासलातमा लेखाङ्कन गर्न सकिन्छ।

(ज) नदीको प्रकृति अनुसार दोहन नीतिको आवश्यकता

कृष्णागण्डकीको चोखोपानी र तिनाउ खोलाको जुठोपानीको मूल्य एउटै हुँदैन। कृष्णागण्डकीमा अन्य खोला दोहन गर्न बनाइएको नियम प्रयाप्त हुँदैन। एकातर्फ शालिग्रामलाई पुरातात्विक महत्व दिने र अर्कातर्फ गिट्टी जस्तै: सडक तथा भवन निर्माणमा प्रयोग गर्दा नीतिमा सन्तुलन देखिँदैन। त्यसैले नदीजन्य निर्माण सामग्री दोहन गरेर कोष जगेर्ना गर्ने स्थानीय सरकारको अधिकार कृष्णागण्डकीमा लागु हुनु हुँदैन। शास्त्रले कृष्णागण्डकीको हरेक जलविन्दलाई चरणामृत मान्छ र बालुवाको हरेक कणलाई शालिग्राम मान्दछ। कृष्णागण्डकीबाट उत्खनन हुने गिट्टी बालुवाबाट शालिग्राम अलग गरी मन्दिर जस्तै पवित्रस्थल निर्माणमा प्रयोग गर्न उच्चमूल्यमा लिलामबिक्री गर्ने व्यवस्था हुनुपर्छ भने चोखोपानीलाई खोलामा पन्थान्तरण गरेर अवमूल्यन गर्न धर्म र अर्थ दुवै दृष्टिमा उचित हुँदैन। हामी कृष्णागण्डकी दोहनको सम्पूर्ण प्राधिकार प्रदेश सरकारमा निहित राखेर छुट्टै दोहन नीतिको तर्जुमा गर्न गहन सिफारिस गर्दछौं।



नवलपुर डेढगाउँमा रहेको अकलाको वृक्षमन्दिर

तस्विर: कुलराज चालिसे

(झ) फोहरमैला नियमन

कृष्णागण्डकीको तीर्थस्नान र जलसेवन कुनै एकस्थानमा सीमित हुँदैन। रुम्बिनेदेखि सोनपुर विहारसम्म सम्मानका साथ तीर्थस्नान र जलसेवन गरिने यो नदीको जल स्वच्छ राख्न सबै क्षेत्रको योगदान अत्यन्त आवश्यक छ। उपल्लो तटीय उपभोक्ताले विसर्जन गरेको फोहरमैला तथा ढल निकासले तल्लो तटीय उपभोक्ताको अधिकारलाई कुण्ठित गरेको हुन्छ। उपल्लो तटीय नगरको ढल र उद्योगको फोहोरपानी विसर्जन हुने स्थान पनि गण्डकी नै हो। भागिरथीगङ्गामा अनुभव भएको फोहोरमैला तथा ढलको समस्या (NGRBA, 2011) नारायणीमा पनि आउन सक्छ। बागमतीमा पनि यो समस्या भोगिसकेका छौं। स्थलगत अनुगमन गर्दा मुक्तिनाथदेखि कुशमासम्मका नगरले फोहोरमैला तथा ढल प्रशोधनको समुचित व्यवस्थापन गरेको देखिएन। आफ्नो घरबाट निस्कने फोहोरपानीको व्यवस्थापन गरेर जिम्मेवार

नागरिक बनाउने रामपुर नगरपालिका पालपाले देशको प्रथम ढल रहित नगरको घोषणा गरेर गण्डकीको सम्मान गर्न सुरु गरेको प्रयासलाई अन्य पालिकाले पनि अनुशरण गर्न हामी जोडदार सिफारिस गर्छौं। गण्डकी प्रसन्नवणका धेरैजसो पालिकाले वातावरण संरक्षण ऐन, २०५३ तथा जलवायु परिवर्तन तथा अनुकूलन नीति, २०६६ लाई पालन गरेको देखिएन। प्रदेशले पनि यस्तो कानूनको व्यवस्था गर्नु पर्थ्यो। नयाँ अभ्यास भएकोले त्यो सबै नहुँदा सङ्घीय कानूनको पालना भए नभएको अनुगमन गर्नु पर्थ्यो। त्यहाँ हामी चुकेका छौं।

फोहरमैला तथा फोहरपानीको व्यवस्थापनमा कतिपय वृद्धाश्रम तथा गुरुकूल आश्रमहरूले पनि लापरवाही गरेको देखिन्छ। गण्डकी क्षेत्रको अनुशासन पालन नगरेका त्यस्ता आश्रमबाट अपेक्षा गर्न सकिदैन। धर्मको चिह्न धारण गरेका भएर नियमन गर्ने निकायले पनि अनुगमनको आवश्यकता ठानेका छैनन्। धेरै हदमा तीर्थयात्रीले पनि तीर्थ अनुशासन पालन गरेको देखिदैन। अगुवाले नै तीर्थ अनुशासनको पालन गर्दैनन् भने तीर्थयात्रीले नगर्नु स्वभाविक हो। शवदाहको अनुशासनमा झन धेरै लापरवाही भएको देखिन्छ।

(ज) निरन्तर जलप्रवाहको आवश्यकता

जलप्रवाह होस् वा नहोस्, परम्परादेखि प्रयोग भएको घाटमा नै शवदाह गर्ने प्रचलन हाम्रो समाजमा विद्यमान छ। सम्पन्न परिवारले जहाँसुकै बसाइ सरेको भएपनि शान्तिकर्म आफ्नै पुख्र्यौलीघाटमा गर्ने चलन पनि देखियो। शवको अग्निसंस्कारपछि खरानी र शवयात्रामा प्रयोग भएको सामग्री गण्डकीमा नै विसर्जन गर्ने प्रचलन छ। विद्युत उत्पादनको निमित्त गण्डकी पथान्तरण भएको स्थानमा त्यस्तो खरानी बगाउने पानी पनि नभएको पनि सुनियो। यो समस्या मिर्मीबाँधदेखि रुद्रवेणीसम्म प्रत्यक्ष देख्न सकिन्छ। विशेष गरेर हिउँदयाममा कालीगण्डकी 'ए' परियोजनाले सबैपानी विद्युतगृहतिर पठाउँदा हिलेबगर तर्फ फाट्टफुट्ट पोखरी मात्र देखिन्छ। त्यस्तो पोखरीमा दाहसंस्कार गर्दा खरानी र शवयात्रामा प्रयोग भएका सामग्री त्यत्तिकै छोड्न जनता बाध्य भएका छन्। त्यसरी जम्मा हुने फोहर र खरानी एकैचोटी वर्षाको पानीले बगाउँदा गण्डकी अपेक्षा गरेको भन्दा धेरै फोहर देखिन्छ।

गण्डकीको त्यत्ति छोटो दूरीमा त यो समस्या छ भने प्रस्तावित कालीतिनाउ बहुउद्देश्य पथान्तरण परियोजनाले राम्दीदेखि देवघाटसम्मको झण्डै १ सय २५ कि.मि. जलमार्ग सुख्खा हुँदा कस्तो होला ? कृष्णागण्डकीको न्यूनतम वहाव ४६ क्युसेक टिपोट भएको छ (Suwal et al 2020)। परियोजनाको पूर्व सम्भाव्यता अध्ययनमा समेत ५१ क्युसेक लेखिएको छ। नौ मिटर व्यासको पथान्तरण सुरुडबाट ९१ क्युसेक पानी लाने संरचना परियोजनाले डिजाइन गरेको छ (DWRI, 2021)। परियोजनाले औसत मासिक न्यूनतम वहावको आधारमा डिजाइन गरेकोले सुख्खा मौसममा परियोजनाले पानी छाड्न सक्दैन। त्यसले मालुङ्गा उत्तरबाहिनीदेखि ज्यागदी दोभानसम्म लगभग कमिला हिड्ने अवस्था आउँछ। त्यस बीचमा धेरै घाटहरू छन्।

गण्डकीको पथान्तरण हुँदा त्यहाँको खरानी तथा शवयात्रामा प्रयोग भएका सामग्री व्यवस्थापन कसरी गर्ने भन्ने चिन्ता हुन्। ज्यागदी समेतका अन्य नदीको वहाव सय कि.मि. मार्गमा सोसिन सक्छ भने देवघाट पुग्दा कृष्णागण्डकी लगभग सुख्खा हुन्छ। शवदाह संस्कारको निमित्त प्राथमिकतामा परेका नदीमा अन्य नदीको निमित्त हिसाब गरेको १० प्रतिशत पानी छोड्ने प्रावधान प्रयास हुँदैन। “नदी वगेन शुद्ध्यति” भन्ने मान्यता बोकेको समाजले शवदाह संस्कारको निमित्त बगेको नदी खोज्छ। परियोजनाले देवघाटलाई मात्र तीर्थस्थल देखेको छ। राम्दीदेखि देवघाटसम्मका २७ वटा उत्तरबाहिनी घाटहरू देखेको छैन। प्रख्यात हुँदै गएका घुमारीघाट, केलादीघाट, खोरियाघाट, रामघाट, बालीघाट, आँधीघाट, हुँगीघाट, असर्दीघाट कुनैलाई देखेन। गण्डकीबेंसीमा कृष्णागण्डकी नागबेली भएर पूर्व बगेको हुँदा जमिनमा धेरै पानी सोसिन्छ। नदीमा ५० क्युसेक भन्दा कम पानी बग्दा प्रतिकूल असर देखा पर्न सुरु हुन्छ। त्यसले राम्दीदेखि तलका करिब एकलाख हेक्टर भूभाग पूर्ण प्रभावित हुन्छ। राम्दीभन्दा माथिका पथान्तरणमा पनि समस्या त्यही हुन्छ। तर छोटो दूरी पछि विद्युत गृहको पानी पुन कृष्णागण्डकीमा मिस्सिने हुँदा प्रभाव कम हुन्छ। जे होस्, कृष्णागण्डकी

शवदाह संस्कारको प्राथमिकतामा परेको पवित्र नदी भएकोले तीर्थाटन तथा दाहसंस्कारलाई समुचित व्यवस्थापन गर्न प्रयास वहाव कायम रहने गरेर मात्र विद्युत उत्पादनको निमित्त पथान्तरण गर्न उपयुक्त हुन्छ।

(ट) विश्वसम्पदामा सूचीकरणको सम्भाव्यता

दाउत्रे र दक्षिण सोमेश्वर पहाडलाई काटेर बगेको कृष्णागण्डकी (नारायणी)को गजग्राह क्षेत्र चितवन राष्ट्रिय निकुञ्ज विश्वसम्पदा अन्तरगत सूचीकृत छ। माडी निकुञ्जको सीमावर्ती अन्तरगत छ। प्राकृतिक अवस्थामा नै शालिग्राम पाइएकोले माडीलाई कृष्णागण्डकी प्रस्रवण अन्तरगत नै गणना गर्नुपर्छ। मुस्ताडका गुफाबस्तीहरू र लो-मन्थाड दरबारका अलावा तानसेन नगरपालिकाको रिडीस्थित ऋषिकेश मन्दिर नेपाल सरकारको अनुरोधमा विगत १४ वर्षदेखि विश्वसम्पदामा सूचीकरणको पर्खाइमा छन्। उपल्लो मुस्ताड प्राचीनकालमा लोप भएको तेतिथ सागरको गर्भमा थियो भन्ने तथ्य धेरै अनुसन्धानहरूले प्रष्ट गरेका छन्। माडी तथा त्रिवेणीक्षेत्रसम्म पुगेका शालिग्राम कृष्णागण्डकीको प्रवाहसँगै उपल्लो मुस्ताडबाट बगेका हुन् भन्ने प्रमाण पनि छन्। प्रस्रवणको कास्की, म्याग्दी र मुस्ताड लामो समयदेखि नेपाल प्रकृति संरक्षण कोषको अगुवाईमा अन्नपूर्ण संरक्षण क्षेत्र आयोजना मातहतमा संरक्षण अभ्यासमा छन्। युएसएआडिको वित्तीय सहयोगमा विश्व वन्यजन्तु कोषले चितवन राष्ट्रिय निकुञ्ज र अन्नपूर्ण संरक्षण क्षेत्रको जैविक अन्तरसम्बन्ध कायम राख्न हरियो वन कार्यक्रम कार्यान्वयन भएको छ (WWF Nepal, 2017)। यस अर्थमा दक्षिण सोमेश्वरदेखि उत्तर सोमेश्वरसम्मको भूधरातल भूगर्भविज्ञान तथा जैविक विविधताको क्षेत्रमा कार्यरत वैज्ञानिकहरूको निमित्त प्रयोगशाला नै हो। त्यसैले कृष्णागण्डकी प्रस्रवण समग्र नै विश्व सम्पदामा सूचीकृत हुने योग्यता राख्छ।

पुरातात्विक महत्त्वका कुनैपनि धरोहर विश्वसम्पदामा सूचीकरण गर्न भन्दा सूचीकृत सम्पदाको योग्यतालाई निरन्तरता दिन कठिन हुन्छ। सुदृढ व्यवस्थापन प्रणालीको अभावमा सूचीकरण पश्चात पर्यटकीय चाप बढेर सम्पदाको पहिचानमा नै प्रतिकूल असर पर्दछ। सूचीकरण पश्चातको व्यवस्थापन गर्न नसक्ने हो भने सूचीकरण नै अभिशाप बन्न पनि सक्छ। विश्व सम्पदामा सूचीकरण भैरहन युनेस्कोले निर्धारण गरेको योग्यता पूरा हुनैपर्छ। स्थानीय, प्रदेश तथा सङ्घीय तीनै तहका सरकारको इच्छाशक्ति जागृत नहुँदा त्यस्तो योग्यता पुग्दैन। सरकार भनेको नागरिकको प्रतिनिधि हो। यस मानेमा प्रस्रवणका नागरिकहरू सकारात्मक नहुँदा सूचीकरण तथा सूचीकरण पश्चातका व्यवस्थापन गर्न सकिदैन। त्यसैले विश्वसम्पदालाई ध्येय चिन्तन बनाएर प्रस्रवणका यावत विकास योजना तर्जुमा गर्न आवश्यक छ। हामी सकृय भएनौं भने पाइपलाइनमा तेह चौध वर्ष पनि सूचीकृत हुन नसकिने रहेछ भन्ने अनुभव गरिसकेका छौं। त्यसैले अल्प, मध्यम र दीर्घकालीन योजना तर्जुमा गरेर योजनावद्ध अनुशासनमा रहँदा मात्र विश्व सम्पदामा सूचीकृत हुने सम्भावना रहन्छ।

ठूलो लगानी पश्चात् पनि बागमतीको प्रदूषण नियन्त्रण गर्न नसकेपछि नेपाल सरकारले २०७३ मा अधिकार सम्पन्न बागमती सभ्यता एकीकृत विकास समिति गठन गरेर एकीकृत व्यवस्थापन गर्न प्रयास गरेको छ। भारत सरकारले ठूलो धनराशी खर्च हुँदा पनि सन् १९८५ बाट प्रयास भएको गङ्गा एक्सन प्लानबाट आशातित उपलब्धि नभएपछि सन् २००९ मा भागिरथीलाई राष्ट्रिय नदी घोषणा गरेर राष्ट्रिय गङ्गा नदी बेसिन प्राधिकरण (NGRBA, 2010) गठन गरी नदी व्यवस्थापनको प्रयास गरेको छ। उपरोक्त दुई उदाहरणबाट पाठ सिकेर कृष्णागण्डकीलाई अन्तर्राष्ट्रिय स्तरको सम्पदा बनाउन NGRBA सँग समन्वय गरी व्यवस्थापन गर्ने स्वतन्त्र प्रतिष्ठानको गठन गर्दा सूचीकरण उद्देश्य प्राप्तिसमा सहायक हुनसक्छ।

(ठ) एकीकृत प्रस्रवण विकासको आवश्यकता

शास्त्रमा उल्लेखित गङ्गाले भागिरथीलाई मात्र जनाउदैन, गण्डकी भन्नाले कृष्णागण्डकी मात्र होईन। गण्डकीका बाँकी छ धाराहरू कृष्णागण्डकीका सहायक नदी हुन् भने गण्डकी स्वयम् भागिरथीको सहायक नदी हो। गङ्गालाई त्रिपथगामिनी भनिन्छ। त्यस्को मतलव धर्तीमा वग्ने गङ्गाको अलावा आकाशगङ्गा र पातालगङ्गाको समष्टिरूप नै शास्त्रमा

उल्लेखित गङ्गा हो। आधुनिक विज्ञानले जलचक्र नाम दिएको पानीको चक्रीयपद्धति नै गङ्गा हो। नदी प्रस्रवणको एकीकृत विकासमा चक्रीय पद्धतिको अनुशासन पालन नगर्ने हो भने असन्तुलन हुन्छ र बाढी, पहिरो, सुख्खा, अनिकाल तथा जलवायु परिवर्तन जस्ता समस्याको सामना गर्नुपर्छ। उक्त चक्रीय पद्धतिको अनुशासन पालन गर्नु भनेकै आजको भाषामा जलवायु अनुकूलन हो। पद्मपुराणमा विस्तृत दृष्टान्त दिइएको चौतारी, पोखरी, कुवा, यज्ञ आदि जस्ता निष्काम यज्ञ त्यस्तो अनुशासनको नमूना हुन्।

आधारभूत रूपमा मुक्तिक्षेत्र त्रिपथगामिनी गङ्गाको आकाशगङ्गा अन्तरगत पर्छ। कृष्णागण्डकी उक्त आकाशगङ्गाको गङ्गासागर लक्षित निकासमार्ग मात्र हो। आकाश र पाताल गण्डकीलाई उपेक्षा गरेर उक्त निकास मार्गको सम्पूर्ण व्यवस्थापन गर्न सकिदैन। प्रस्रवणमा पर्ने वर्षाको उपेक्षा गरेर नदीको प्रवाह मापन गरेको आँकडाको आधारमा मात्र एकीकृत प्रस्रवण विकासको खाका तयार हुँदैन। वर्षको चार महिनामा ओइरिने ८० प्रतिशत वर्षालाई दायाँबायाँका पहाडमा सोस्ने संरचना बनाएनौं भने साना खोला, खोल्सा र मूल लामो अवधि टिक्दैनन्। नदीको सतहमा भन्दा धेरै पानी जमिन भित्र बग्छ। एकठाउँबाट जमिनमा पसेको पानी अर्को ठाउँमा मूल बनेर निस्कन्छ। नदीलाई पथान्तरण गरियो भने त्यस्ता जरूरा सुक्छन्। यस्तो समस्या मिर्मिदिखि रुद्रवेणीमा स्थानीय जनताले भोगिसकेका छन्। त्यसैले ठूलानदीको दायाँबायाँका जरूराहरूलाई कृष्णागण्डकी भन्दा अलग गणना गर्न मिल्दैन। नेपालको पहाडी क्षेत्रको आकाशमा उड्ने सबै बादल बङ्गालको खाडीबाट आएका होइनन्। यहाँको बादलमा नदी, ताल र वृक्षको पातबाट उडेको पानीको मात्रा समुद्रबाट आएको भन्दा धेरै हुन्छ। गहन अनुसन्धान पछि गिमेनो र साथीहरूले प्रकाशन गरेको परिमाणात्मक जलचक्रले यो तथ्य स्पष्ट गरेको छ (Gimeno *et al.*, 2012)। चौतारी, पोखरी र कुवा बनाउने निष्काम यज्ञमा यही सिद्धान्त लागेको छ। गीता ३:१४ मा उल्लेखित श्लोकले त्यस्ता यज्ञहरूको उपादयता दिगो समाज विकासलाई सङ्केत गरेको छ।

भारतीय राष्ट्रिय गङ्गा नदी बेसिन प्राधिकरणको स्थापनाको सँगसँगै सन् २००९ मा नै संयुक्त अधिराज्य वेलायत, अष्ट्रेलिया र नर्वेको वित्तीय स्रोतमा विश्व बैकले दक्षिण एसिया पानी पहल नामको परियोजना मातहत भागिरथीगङ्गा र सहायक नदीहरूको गहन अनुसन्धान गरेर सन् २०१४ मा १० प्रश्नमा केन्द्रित रही प्रतिवेदन प्रकाशन गरेको थियो (SAWI, 2014)। उक्त दश प्रश्नहरू बक्स ४ मा उल्लेख छन्।

कोशी उच्चबाँध लगायतका नेपालका नदीहरूको पथान्तरण अवधारणा तिनै अनुसन्धानबाट प्रेरित भएका हुन्। प्रतिवेदनको निष्कर्षमा नेपालका नदीमा ठूला बाँध बनाउँदा समस्याको समाधान नहुने, भूकम्प आदिको जोखिम हुने तथा लागत धेरै हुने भएकाले भागिरथी मैदानको गहिरो तहमा भूमिगत जल भण्डारण गर्ने सिफारिस छ। भारतको पानी

समस्यामा केन्द्रित उक्त प्रतिवेदन नेपालको हकमा कति लागु हुनसक्छ भनेर थप अनुसन्धानमा जुट्ने कर्तव्य हाम्रो हो। हामीले आफ्नै भूगोल र जलवायु प्रकृति र प्रस्रवणका जनताको संस्कृति अनुसार योजना तर्जुमा गर्नुपर्छ।

उल्लेखित दस प्रश्न कृष्णागण्डकी प्रस्रवणमा पनि लागु हुन्छन्। पहाडको तीव्रगतिमा बग्ने

नदीको प्रवाहसँगै प्रशस्त गिट्टी र बालुवा पनि आउने हुँदा जलाशय परियोजनाको पूँजीगत एव सञ्चालन दुवै खर्च उच्च भएर उत्पादकत्व कम हुन्छ। भिरालो भूधरातलमा जलाशयको जलभण्डार क्षमता पनि अपेक्षाकृत कम हुन्छ। यो तर्क कृष्णागण्डकीको दक्षिणबाहिनी खण्डमा सत्य हुनसक्छ। तर रामनदीधाम पछि नागबेली आकारमा बगेको गण्डकीमा

बक्स ४	
GANGES STRATEGIC BASIN ASSESSMENT:	
Ten Fundamental Questions	
Question 1	Is there Substantial Potential for Upstream Reservoir Storage in the Himalayan Headwaters of the Basin?
Question 2	Can Upstream Water Storage Control Basin Wide Flooding?
Question 3	Can Upstream Water Storage Augment Low Flows Downstream?
Question 4	Are there Good Alternatives or Complements to Reservoir Storage?
Question 5	Is there Substantial Untapped Hydropower Potential in the Ganges Basin?
Question 6	What is the Magnitude of Potential Economic Benefits from Multipurpose Water Infrastructure, and What are the Tradeoffs Among Different Water uses?
Question 7	What are the Cost- and Benefit-Sharing Dynamics of Upstream Water Storage Development?
Question 8	Is large Infrastructure the Best Strategy for Protecting Communities from Floods?
Question 9	Is it Possible to Control Sediment in the Ganges?
Question 10	What will Climate Change Mean for the Basin?
(SAWI, 2014)	

जलाशय बनाउँदा भूमिगतको साथमा सतहमा पनि भण्डारण बढाउन सकिन्छ। पहाडमा माटोको तह निश्चय नै पातलो छ र डलर तिरेर किनेको रासायनिक मल अनुदानमा बाँडेर पानीमा बगाएका छौं। यसो भन्दैमा माटो सुख्खा राखेर हरियाली घटाउन सक्दैनौं। आकाशबाट पहाडमा खसेका हरेक थोपा पानीको गन्तव्य समुद्र नै हुन्छ। पानी चक्रमा घुम्ने मात्र हो कहिल्यै सकिँदैन। जमिनमा सोसिनुको अर्थ नदी सुक्नु होइन, अर्को कुनै ठाँउबाट जरूरा बनेर निस्कन्छ। गण्डकी प्रस्रवणका हरेक खोला गण्डकको मार्गबाट भागिरथीमा नै जाने हुन्। हाम्रो प्रयास नदीमार्गको दूरी र समय बढाएर चार महिनामा पर्ने वर्षालाई केही समय अल्मल्याउने मात्र हुने हो। त्यही अल्मलिएको समयमा धेरथोर उत्पादन लिने मात्र हो। पहाडको पानी बेंशी त झर्छ झर्छ, तर एक पटक बेंशीमा झरेको पानी नदीमार्गबाट फेरि पहाड चढ्दैन। चढाउने परेमा संरचना र ऊर्जामा धेरै लगानी गर्नुपर्छ। त्यसरी व्यवस्थापन गरेको पानीको प्रतिफल लागतको कारणले तुलनात्मक कम हुन्छ। त्यसैले एकीकृत प्रस्रवण विकासको अभ्यास सिरानबाट सुरु गर्नुपर्छ। सिरान रसिलो भएमा चुहिएको पानीले बेंशी त्यसै रसिलो हुन्छ (Vörösmarty et al., 2010)। यस मानेमा कृष्णागण्डकी प्रस्रवणको एकीकृत व्यवस्थापनमा चौतारी, बगैँचा, पोखरी र ससाना जलाशयको निर्माण अत्यन्त महत्त्वपूर्ण छन्। शास्त्रले निष्काम यज्ञ अन्तरगत राखेको यस्ता संरचना बनाउन सरकारी बजेट नै चाहिँन्छ भन्ने हुँदैन। स्थानीय तथा प्रदेश सरकारले नीतिगत व्यवस्था गरेमा व्यक्तिगत लगानीमा नै यस्ता संरचनामा लगानी जुटन सक्छ।

मुक्तिनाथदेखि त्रिवेणीसम्म फुटकर विकास समितिहरू गठन गर्दा भौतिक संरचना विकास र मन्दिर क्षेत्रको व्यवस्थापनमा सघाउ पुगे पनि कृष्णागण्डकी र शालिग्राम ओझेलमा परेका छन्। उक्त मन्दिरलाई भेट गर्न कृष्णागण्डकीले आफ्नो मार्ग बनाएकी होइनन्। अपितु शालिग्रामयुक्त गण्डकीको कारणले ती मन्दिर तथा आश्रमहरू त्यहाँ बनेका हुन्। कृष्णाको अस्तित्व सकिँदा ती मन्दिरको पनि महत्त्व रहँदैन। त्यसैले चौतारी तथा पोखरी निर्माणमा जनसहभागिता जगेर्ना गर्न फुटकर विकास समितिहरू परिचालित हुनुपर्छ। गण्डकी प्रदेश सरकारले कृष्णागण्डकी एकीकृत विकास प्राधिकरण गठन गरेर त्यस्ता समितिहरूलाई अगुवाई तथा नियमन गरेमा प्रस्रवणको दिगो विकास गर्न सरकारी बजेट विनियोजनको आवश्यकता पर्दैन। पर्यटन प्रवर्द्धनको निमित्त पर्यटन बोर्डको चिन्ता लिन पनि पर्दैन। धेरै लगानी गरेर विद्युत निकासी व्यापारको जोखिम उठाउनुभन्दा न्यूनतम लगानीमा दिगो प्रतिफल लिने यो उपयुक्त रणनीति हुनसक्छ। उर्जाको विकल्पमा अन्य नदीहरूको साथमा साना जल विद्युत पनि हुन सक्छन्, देश विदेशका जनताको आस्थामा जमिसकेको कृष्णागण्डकी पर्यटन प्रयोजनमा नै सुरक्षित राख्न स्वरोजगारी प्रवर्द्धनको निमित्त उत्पादक हुनसक्छ।

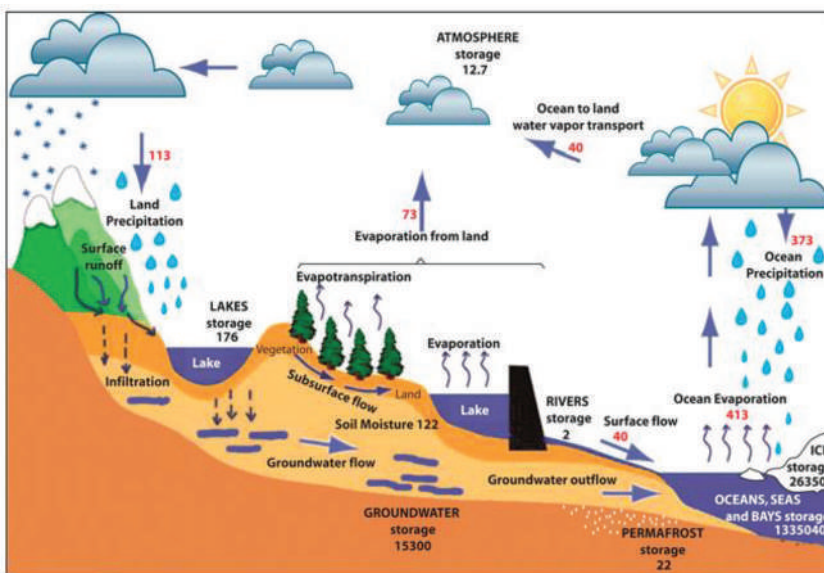

The hydrological cycle. Estimates of the observed main water reservoirs (black numbers, in 103 km³) and the flow of moisture through the system (red numbers, in

तस्विर: जलचक्र (Gimeno et al., 2012)

परिच्छेद चारः कालीगण्डकी क्षेत्रका सांस्कृतिक-पुरातात्विक सम्पदाहरू

४.१ कालीगण्डकी मुहानः शालग्रामीदेखि रुम्बिनेसम्मका नौ धारा

सनातन हिन्दुशास्त्रमा कालीगण्डकीलाई शालग्रामी पनि भनिने हुनाले शालग्राम पाइने दामोदर पर्वत श्रृंखलामा जलधाराहरू यसको मुहानका श्रोतहरू हुन् भन्ने कुरामा विमती रहँदैन। गण्डकी मुहानका बारे खोज गर्दा तीनवटा सैद्धान्तिक आधार लिनुपर्ने हुन्छ। शालग्रामी धारा, रुद्रात्मिका धारा र क्षीर सागरीय धारा। यसरी हेर्दा जति पनि शालग्राम श्रोत प्रवाह भएका धाराहरू छन्, यी सबैलाई शालग्रामीको मुहान क्षेत्रमा समेट्नु उचित हुन्छ। यो आधारले हेर्दा स्थलगत अवलोकनमा कालीगण्डकीमा मिसिएका दामोदर पर्वतका नौ धाराहरूमध्ये पश्चिम बाहिनी पाँच शालग्रामी धारालाई शालग्रामी श्रोत मान्नु पर्ने हुन्छ।

दोश्रो आधार भनेको जलप्रवाहको वेग मापन हो। पाँचवटा शालग्रामी धाराभन्दा बढी पानी आइरहेको रुद्रधारा जो रुम्बिने तीर्थको दायाँ र बायाँबाट

प्रवाहित भएका धाराहरू पनि त बिर्सनु भएन। मुस्ताङ भोटका स्थानीयहरूको कथ्यबोलीमा रुम्बिने चुली (६२०० मिटर), जो शिवको साधना क्षेत्र मानिन्छ त्यसको निकटबाट बायाँ तर्फबाट आएको न्याम्दो धारा, जो शिवको बामाङ्गीका रूपमा प्रवाह भइरहेको छ। त्यसैगरी दायाँतर्फबाट नेचुङ्ग धारा प्रवाह भइरहेको छ, यी दुबै धारालाई बायाँ र दायाँ लिएको रुम्बिने क्षेत्र नै कालीगण्डकीको सबैभन्दा सुदूर शिखरको मुहान भएको स्थलगत अवलोकनबाट पुष्टि हुन्छ।

विष्णु तीर्थ मानिएको दामोदर पर्वतदेखि शिव तीर्थ मानिएको रुम्बिने दुई पवित्र तीर्थहरूको सन्दर्भलाई आधार मानेर हेर्दा शालग्राम पर्वत धारा र शिव तीर्थ रुम्बिने धारालाई आधार मानेर मुहानको गणना गर्दा नौ धाराहरू काली मुहानमा पाइएका छन्। यसरी हेर्दा २ धारा रुम्बिने, क्षीरसागरीय २ लवण धारा र पाँचधारा शालग्रामी गरी नौधारा पाइएको छ। यी धाराहरूको विवरण यसप्रकार छ। यी नौ धाराहरू रुम्बिने श्रोतका २, नून खानी श्रोतका २ र शालग्रामी श्रोतका ५ गरेर ९ धारा देखिएको छ। यसमा शालग्रामी क्षेत्रमा जोडिन आएका तर शालग्राम नपाइने पश्चिमी धाराहरूलाई गणना गरिएको छैन। यसकारण नौ धाराको कालीगण्डकीको सुदूर शिखरको मुहान शिव तीर्थ रुम्बिने हिमचुली, र शालग्राम पाइने पूर्वतटका पाँच शालग्रामी धाराहरूसँगै बीचमा रहेका २ लवण खोलालाई समेटेर नौधारा मुहान मान्नु उपयुक्त देखिन्छ।

कालीगण्डकी मुहानका नौ धारा

१. न्याम्दो खोला (रुम्बिने बायाँ)
२. नेचुङ्ग खोला (रुम्बिने दायाँ)
३. चाहा (रातो नून खोला)
४. धाक्चाङ्ग (कालो नून खोला)
५. पुयुङ्ग (यारा) खोला
६. धेह खोला (देवा खोला)
७. ताङ्गे खोला
८. नर्सीङ्ग खोला
९. झोड कागखोला (मुक्तिनाथ श्रोत)

४.२ कालीगण्डकी किनारका धार्मिक-सांस्कृतिक सम्पदाहरू

हिमाली सभ्यता र नदी सभ्यताको समन्वयात्मक मण्डलामा गण्डकी प्रदेशको पहिचान निर्माण भएको छ। सप्तगण्डकीको त्रिकोणका समन्वयात्मक मण्डलामा सनातन हिन्दु, बोन, बौद्ध र जैन तथा जलसंस्कृति पूजक समुदायहरू परम्परादेखि नै स्थानगत सांस्कृतिक सम्पदा निर्माण र निरन्तरता दिँदै आएका छन्।

गण्डकी सभ्यताको निर्माणमा यी पाँच थरी समुदायको अलावा बौद्ध साधक रिम्पोछे पद्मसम्भव लगायतको लुम्बिनीदेखि भोट यात्राको सुगम मार्ग हुनु, इस्टइण्डिया कम्पनीको पालामा भोट-भारत व्यापारका लागि कालीगण्डकी कोरिडोर नै रेशममार्गमा जोडिन व्यापारिक सुगममार्ग देखिएकाले व्यापारिक ओहोर-दोहोर हुनु र गङ्गासागरदेखि कैलाश परिक्रमा गर्ने दक्षिण भारतीय सनातन हिन्दु र जैन समुदायको परिक्रमा तीर्थाटनको केन्द्रबिन्दु बनेको ऐतिहासिक संसर्गले पनि गण्डकीको सभ्यता निर्माणमा योगदान पुऱ्याइरहेको छ। यसका विशिष्ट लक्षणहरू कालीगण्डकी प्रसवण क्षेत्रमा रहेका पवित्र तीर्थ तथा सम्पदाहरूमा पाँचै धार्मिक मतका अनुयायीहरू श्रद्धापूर्वक सहभागी भइरहेको पाइनु

नै महत्वपूर्ण छ। भोटबाट लुम्बिनी जाने बौद्धमार्गीहरू, भारतबाट मुक्तिनाथ, दामोदरकुण्ड र कैलाश जाने सनातनीहरूको समन्वयात्मक जम्काभेट हुने कालीगण्डकी सभ्यतामा सबैको सांस्कृतिक वैभवताको सम्बन्ध जोडिएका सम्पदाहरू पाइन्छन्। यी सम्पदाहरू विश्वसम्पदा हुन् र यिनिहरूको जगेर्ना गर्नु हामी स्थानीय निकटवर्तीहरूको दायित्व हो।

सैद्धान्तिक सवाल

गण्डकी सभ्यताको अध्ययनका क्रममा यहाँ तीन प्रकारका सांस्कृतिक विशिष्टता विकसित भएको पाइएको छ। यो सांस्कृतिक विशिष्टताको त्रिकोणमा पद्म-शिला-जल संयोजन पाइएको छ। अर्थात् पद्मसम्भव जस्ता सिद्ध गुरु उपासक संस्कृति, शालिग्राम शिला उपासक संस्कृति र चोखोपानी उपासक संस्कृति।

गुरु उपासकहरूले गुरु साधना क्षेत्र र परिक्रमा क्षेत्रलाई गौरव र सम्पदा मान्ने गरेका छन्। यो गुरु परम्परा अनुसार विकास भएको बोन, बौद्ध, जैन र वैष्णव साधकहरूको साधना क्षेत्रका रूपमा यहाँका सम्पदाहरू परिचित छन्। यसै गुरु परम्परामा जैन तीर्थकर ऋषभ देव र उनका उत्तराधिकारी भरत तथा जडभरत समेतले यसै क्षेत्रमा मोक्षसाधनामा भएकाले गुरु परम्परालाई मोक्ष आधार मान्ने समुदायमा बोन, बौद्ध, जैन र वैष्णवहरू अन्तरघुलित भएका छन्।

प्रदेशको पहिचानको आध्यात्मिक त्रिकोणमा अर्को समुदाय शिला पूजन संस्कृतिमा जोडिएको छ। यस अन्तरगत गण्डकीमा पाइने शालिग्राम शिलालाई पूजनीय र आराध्य श्रीविग्रह मान्ने समुदाय पर्दछन्। शालिग्राम शिलालाई देवताको प्रतीकको रूपमा स्वीकार गर्ने वैष्णव, शाक्त र शैव मतका सनातनीहरू शालिग्रामको स्पर्स गर्दै प्रवाहित हुने गण्डकी नदीलाई शालिग्राम जत्तिकै पूजनीय मान्दछन्। यही शिलाका कारण गण्डकीको महत्व रहेको र गण्डकीलाई शालग्रामी गङ्गाका रूपमा सम्मान गर्दछन्। शालग्रामी गण्डकी र शालिग्राम शिलालाई अलगयाउन हुँदैन, सँगै जोडेर एको-भावले सम्मान गर्नुपर्दछ भन्ने मत राख्दछन्।

प्रदेशको सभ्यतामा पद्म र शिला जस्तै अर्को प्रेरक पक्ष चोखोपानी अर्थात् गण्डकी जल हो। भोटको भूगोलमा गुरु क्षेत्र पवित्र मानिए जस्तै मैदानी क्षेत्रमा गण्डकी जललाई पवित्र मानिन्छ। तल्लोतटीय मैदानी भागमा जलसंस्कृतिलाई सम्मान गर्दै गण्डकी किनारका घाटहरूमा गण्डकी आराधना गर्ने आश्रम, गण्डकी जलसमाधीका कल्पवासीहरू, गण्डकी जलसङ्गमका बेनी तथा त्रिवेणीहरू एवम् घाटहरूमा आफ्ना आराध्य ईष्टदेव, पितृदेवलाई पूजन गर्ने, जल पूजन संस्कृतिहरू अभ्यासमा छन्। यो अभ्यासमा पहाडी संस्कृतिका उपासकहरू गण्डकी जल र शालिग्रामलाई जोडेर एक अर्काका परिपूरक मान्दछन् भने मैदानी संस्कृतिका उपासकहरू शालग्राम शिलाभन्दा पनि गण्डकी जल वा चोखोपानीलाई महत्व दिन्छन्। उनीहरूका लागि गण्डकी जल र

कालीगण्डकी किनारका धार्मिक-सांस्कृतिक सम्पदाहरू

१. रुम्बिने
२. धेनुशिला
३. छोसेर झोड् गुफा
४. लोमन्थाङ्ग मण्डला बस्ती
५. कालभैरव तथा काली मन्दिर
६. रिम्पोछे साधना घर गुम्बा
७. माने पर्खाल
८. सुम्दा त्रिवेणी
९. तासी काबुड गुम्बा
१०. लुरी गुम्बा
११. दामोदर कुण्ड
१२. लक्ष्मी नरसिंह कुण्ड
१३. मुक्तिनाथ
१४. ज्वाला क्षेत्र
१५. कागबेनी धाम
१६. लुब्रा बोन गुम्बा
१७. पद्म शिला
१८. ठिनी गाउँ
१९. डूम्बा ताल
२०. मैत्री गुम्बा
२१. मोक्ष वृक्ष
२२. तिलिचो ताल
२३. चोखो पानी
२४. गुरु साडवो गुफा
२५. टिटी ताल
२६. धवलेश्वर शिवलिङ्ग
२७. रूपसे छहरा
२८. अग्नी लामा गुफा
२९. दाना शिवालय
३०. नारच्याङ्ग शिवालय
३१. अग्नी कुण्ड (तातो पानी)
३२. नागशिला जलेश्वर शिव
३३. गलेश्वर त्रिवेणी धाम
३४. पुलाह आश्रम
३५. जगन्नाथ पुरी
३६. कालञ्जर मालिका धुरी
३७. रिखार सप्तऋषि धाम
३८. सिंगा देवी (तातो पानी)
३९. नाभी क्षेत्र
४०. बेनी घाट

आद्रताले सिंचन भएका हरेक कुरा पवित्र र पूजनीय लाग्छन् र गण्डकीलाई माता तुल्य सम्मान गर्दछन् (चालिसे, २०७७)।

यसरी हेर्दा गण्डकीको एकै प्रवाहमा तीन प्रकारका विशिष्ट संस्कृतिको पारस्परिक समन्वयता र अन्तरघुलन हुँदै आएको छ। यो अन्तरघुलनमा बोन, बौद्ध, हिन्दु, जैन र प्रकृति पूजक जलसंस्कृति समुदाय प्राचीनकालदेखि नै मिश्रण हुने र गण्डकी परम्परामा अनुकूलन हुँदै आएका छन्। यो विशिष्ट अनुकूलनताको अभ्यासमा यी पाँचै समुदायका उपासकहरूले युगौंदेखि यही गण्डकी क्षेत्रमा सांस्कृतिक, पुरातात्विक सम्पदा र सामाजिक सभ्यताको विकासमा निरन्तर योगदान दिँदै आएका छन्। यसको स्थानगत अवलोकनका क्रममा कालीगण्डकीको शिरभाग रुम्बिनेदेखि तल्लो तटीय त्रिवेणीसम्म १०८ भन्दा बढी सांस्कृतिक सम्पदा र प्रतीकहरू रहेका छन् भने हरेकमा पाँचैवटा समुदायका उपासकहरूले पारस्परिक श्रद्धा र विश्वास गरेको पाइन्छ।

अर्थराजनीतिक सवाल:

रुम्बिनेबाट सुरु भएको गण्डकी यात्राको सामाजिक धार्मिक मार्ग लुम्बिनी र कपिलवस्तुसँग पनि जोडिएको छ र बौद्ध समुदायको परिक्रमा संस्कृति चलिरहेको छ। रुम्बिनेबाट नजिकै रहेको कोराला नाका र नेचुङ्ग भन्सार बिन्दुबाट भोटे नूनको आयात गर्दै कालीगण्डकीका विभिन्न घाट-बेनी, बजार र थुमहरू पारगर्दै पाल्पाको प्रभास-सिद्धबाबाहुँदै खस्यौली पारगरी बटौली बजार र गोरखपुरसम्म नूनको निर्यात तेल-लत्ताकपडा आयातमा लागिपरेका थकाली समुदायको परम्परागत भान्छाघर ब्राण्ड नै बन्न पुगेको छ। नून व्यापार मार्गका रूपमा पहिचान बनाएको कालीगण्डकी कोरिडोर चीनियाँ रेशममार्ग परियोजनासँग जोडिएको सांस्कृतिक सम्पदाको धरोहर समेत हो। यी सम्पदाहरूलाई सन् २०२३ सम्ममा विश्वसम्पदामा सूचीकृत गर्ने पुरातत्व विभाग र युनेस्कोको कार्यायोजना समेत प्रस्तावित भएकाले कालीगण्डकीको गौरव र सामाजिक-सांस्कृतिक तथा जीवीकाका जुक्तिहरूको अभिलेखन तथा सूचीकरण एवम् संरक्षणका लागि यहाँका समुदायगत महत्वका क्षेत्रहरूको पहिचान र बजारीकरण गर्नु बान्छनीय हुन्छ।

केही मुख्य सम्पदाका नालीबेली

माथि उल्लेखित मान्यतालाई आत्मसात गर्दै यस प्रतिवेदनमा कालीगण्डकीको मुहान क्षेत्र रुम्बिने मुस्ताङदेखि लुम्बिनी नवलपुरको त्रिवेणीसम्मका केही सम्पदाहरूका बारेमा सङ्क्षेपमा चर्चा गरिएको छ।

१. **रुम्बिने:** कालीगण्डकीको शिरभागमा रहेको २ धारा (नुप र शेर धारा) को बीचभागमा रहेको रुम्बिने शिव आराधनाको स्थल मानिन्छ। गण्डकी मार्गहुँदै कैलाश मानसरोवर जाने मार्गमा पर्ने यो रुम्बिने स्थानीय भाषामा तल्लो पहाडीयाहरूको तीर्थ भन्ने अर्थ लाग्दछ। दामोदर कुण्ड जाने सन्तहरूले यस क्षेत्रमा पनि शिवको ध्यान क्षेत्र रहेको भन्दै पुग्ने गरेको तथ्य मुस्ताङ भोटका बुढापाकाहरूले बताउँदै आएका छन्। यसै स्थानलाई तत्कालीन मुस्ताङ राजपरिवारले आफ्नो कूल देवताको स्थानका रूपमा श्रद्धा गर्ने गरेको तत्कालीन राजप्रसादका अधिकारीहरूले बताएका छन्। स्थानीय भाषामा रुम्बिनेलाई धुङ्गमर भन्ने गरिएको र हिमाललाई घाङ्ग धुङ्गमर भन्ने गरिन्छ।

कालीगण्डकीको शिरभागमा रहेको यो तीर्थ कैलाश मानसरोवर मार्गको परिक्रमा गर्ने सनातन हिन्दु, जैन, बौद्ध र बोन चारै समुदायको तीर्थ मानिन्छ। यहीबाट सुरु भएको कालीगण्डकीमा दामोदर पर्वत श्रृंखलाका ५ धाराहरूबाट शालिग्राम शिला प्रवाहित भएर मिसिने भएकाले त्यसपछि कालीगण्डकी नदीलाई शालग्रामी नदी पनि भनिन्छ। यो तीर्थ गोप्य तीर्थका रूपमा रहेको छ। भौगोलिक विकट रहेकाले टाढैबाट दिशा पारेर पूजा गर्ने प्रचलन छ। कोराला नाका पुग्ने बेलामा बायाँपट्टीको हिमशैलमा रहेको यो तीर्थ ओमकार समुदायको आध्यात्मिक समन्वयको शिखर हो। यो सम्पदा रुम्बिने, धुङ्गमर वा रोङ्गती नाममा सम्बोधन हुँदै आएको छ (बराल, २०७७: १०३)।

२. **धेनुशिला:** कैलाश मानसरोवर यात्रा मार्ग भएको कालीगण्डकीको उत्तरी भाग रुम्बिने जाँदा बाटोमा धेनु शिला अर्थात् गाई पत्थरका रूपमा सुनौलो चट्टान अंश देख्न पाइन्छ। गण्डकी प्रवाह क्षेत्रमा भगवान विष्णुका २४ अवतारका आकृति र देव सम्पदा शङ्ख, चक्र, पद्म, गदा, धेनु, धवल, नाग र शिवलिंग समेत देख्न पाइने बताइन्छ। यसै क्रममा रुम्बिने मार्गमा रहेको धेनुशिलालाई स्थानीयहरू देउताको गाईका रूपमा लिने गरेको बताउँछन्। देउताको गाई अर्थात् कामधेनु गाईको प्रतीकका रूपमा 'भर्मा' भन्ने गरेको लोवा समुदायका सदस्यले बताएका छन्। यो धेनु शिलालाई चीनियाँ पर्यटकहरूले सुनौलो माछा (गोल्डेन फिस) भन्ने गरेको समेत स्थानीयले बताएका छन्।

(हिन्दु शास्त्रमा पहिलो अवतार मत्स्य मानिने र उसले डोर्याएको डुङ्गा धवलागिरीमा राखिएको बताइने लोक कथासँग यो सुनौलो माछा पनि सम्बन्धित छ भनेर भन्ने गरिन्छ।)

कालीगण्डकी यात्रामा कैयन सन्तहरूले कामधेनु गाईले अन्नपूर्ण स्वरूपाको रूपमा अन्नादीलाई उर्जा दिएको मान्यता छ भने स्थानीय छोसेर तथा छोनुपका लोवा समुदायले देउताको गाईका रूपमा मात्रै धेनुशिला वरिपरिको अरु माटोको रङ्गभन्दा फरक र रोचक देख्न सकिन्छ। विक्रम सम्वत् २०४० र ०४४ मा उपल्लो मुस्ताङमा ९४ घरलाई क्षति पुग्ने गरी आएको भूगर्भ बाढी यही धेनु शिलाभन्दा माथिल्लो भागको रुम्बिनेको दायौं र बाँयाबाट प्रकट भएको स्थानीयहरूले बताएका छन्। त्यो बेला बाढीपीडित भएका मुस्ताङी समुदायका ९४ घर मध्ये ३४ घरलाई तनहुँको ढोरफिर्दीमा पुनर्वास गराइएको छ।

३. **छोसेर झोड गुफा:** कालीगण्डकीको उपल्लो तटीय क्षेत्रमा प्राचीन जीवीका र बसोबासका पुरातात्विक प्रमाण बोकेर अनगिन्ती गुफाघरहरू बसेका छन्। यी गुफाघरहरू चुनढुङ्गा पग्लिएर बनेका नभई प्राचीन पशुपालक र कृषि युगका मानिसहरूले घरेलु उपकरणको सहायताले गुफाभित्र विभिन्न कोठा बनाउँदै पारिवारिक बसोबास र राजकीय बन्दोबस्ती समेत गरेको पाइएको छ। देउपूजन र साधनास्थल पनि यस्तै गुफाघरलाई बनाउने गरेको पाइएको छ। यद्यपि भोट समुदायले आफ्ना आराध्य देवता र पितृहरूको स्मरण गर्ने गुम्बा गुफामा नै बनाउने गरेका र पछिल्ला दिनमा मात्रै गुफा बाहिर बनाउने गरेको पाइएको छ। यस्ता गुफा घर र गुफा गुम्बाहरूको नमूना छोसेर क्षेत्रमा प्रशस्त देख्न पाइन्छ। झोड गुफामा ५ तला र २२ कोठा रहेको पुरानो बसोबासको नमूना पर्यटकीय र अनुसन्धानको स्थान मात्र नभई पुरातात्विक सम्पदाको रूपमा रहेको छ। हालै स्थानीय समुदायले हरेक घरको वार्षिक पालो लगाएर यो पर्यटकीय गन्तव्य व्यवस्थापनमा सहजीकरण गर्दै आएका छन्। उपल्लो मुस्ताङ लहोछो दिनका कैयन गुफाघर मध्ये यो प्रतिनिधि गुफा हो।

४. **लोमान्थाङ मण्डला बस्ती:** प्राचीन कला संस्कृति, मानव बस्तीका गुफा र माटे पर्खालले घेरेको सहरका रूपमा लोमान्थाङलाई चिनिन्छ। यहाँ काँचो माटोबाट निर्माण गरिएको गुम्बा र घरहरू देख्न पाइन्छ। यहाँको परम्परागत लहो राज्यका राजाको ऐतिहासिक दरबार छ। लोमान्थाङ दरबारका रूपमा प्रसिद्ध दरबार पाँचतलाको विशाल ऐतिहासिक भवन छ। यो दरबार १ मिटर चौडाई ६ मिटर अग्लो एल आकारको ८५६ मिटर लामो पर्खालभित्रको परिसरमा रहेको छ। यो पर्खाल पूरै काँचो माटोबाट निर्माण गरिएको छ। उहिले सुरक्षाको दृष्टिकोणले निर्माण गरिएको लोमान्थाङ दरबारको पर्खालमा पाँच कुना र बीच-बीचमा नौ मीटरका अग्ला बुर्जाहरू रहेका छन्। लोमान्थाङ दरबारको पूर्वतिर एउटा मात्र प्रवेशको लागि गेट राखिएको छ। यसभित्र रहेका १५ औं शताब्दीतिर निर्माण भएका मोन्खर दरबार, थुप्तेन गुम्बा, छयोदेन गुम्बा, झ्याम्पाल गुम्बाहरू लोमान्थाङ दरबारक्षेत्रका ऐतिहासिक सम्पदा मानिन्छ। तन्त्रविधान अनुसार मण्डला आकारमा बनाइएको लोमान्थाङ मण्डला बस्तीका चार गाउँहरूमा ढोल्मालहाङ्ग (ढोल्मा तारा गाउँ), पोतालिङ्ग (अवलोकेश्वर गाउँ) धुन्थाङ (महाकाल गाउँ) र झ्याथाङ (मैत्रेय नयाँ बुद्ध गाउँ) रहेका छन् भने मण्डला बाहिरको बस्ती छोरो ढोक्पा रहेको छ (बराल २०७५)।

५. कालभैरव तथा काली मन्दिर: यो कृष्णभा क्षेत्रको मुहान शिव र गौरीको उपस्थिति बोध गराउने गरी उपल्लो मुस्ताङ क्षेत्रमा महाकाल भैरव र महाकालीको मन्दिर रहेको छ। माटोको पर्खालले घेरिएको नगरका रूपमा परिचित उपल्लो मुस्ताङको एक प्रसिद्ध गुम्बा झम्पा परिसरमा महाकालीको मूर्ति रहेको छ। महाकाल भैरवलाई यहाँ महाकालचक्र पनि भनिन्छ। मन्दिरको शिरभागमा महाकालीको कृष्णारूपको मूर्ति विराजमान छ। मन्दिरको भूईँतलामा कालभैरव शिवसँग आलिङ्गन गर्दै रहेको महाकालीको अर्को मूर्ति पनि छ। यहाँ बौद्ध लामा तथा विद्यार्थीहरूले तिब्बती बौद्ध परम्पराअनुसार पूजा गर्ने प्रचलन रहेको छ।

मन्दिरका टुँडालहरूमा संस्कृत लिपिमा विभिन्न सन्देशहरू लेखिएका छन्। रिम्पोछे पद्मसम्भव, हरिततारा, मञ्जुश्री लगायतको समेत मूर्ति रहेको उक्त गुम्बामा महाकाल चक्र भैरव र कालीको आलिंगन आकृति सबैले देख्न सकिन्छ। पहिले बोन सम्प्रदाय र पछिल्ला दिनमा तिब्बती लामा सम्प्रदायको विधिमा तन्त्रसाधना तथा आराधनाका अभ्यास चल्ने गरेको स्थानमा गुम्बाका ढोका तथा मझेरीहरूमा संस्कृतका श्लोकहरू लेखिएका काष्ठ खाँबो र बलोहरू छन्। भित्र महाकाल भैरव र महाकालीको विशाल प्रतिमा पनि पाइन्छ। यसैको गजुरमा महाकालीको मूर्ति पनि स्थापना गरिएको पाइन्छ (बराल २०७७:१००)।

६. रिम्पोछे साधना घर गुम्बा: कालीगण्डकी सभ्यतामा गुरु पूजक समुदायमध्ये हिमाली क्षेत्रमा रिम्पोछे पद्मसम्भवलाई महागुरुका रूपमा लिइन्छ। पाकिस्तानमा जन्मेर बौद्धसाधनामा सिद्धिप्राप्त पद्मसम्भव तिब्बती लामा समुदायमा बौद्धमार्ग प्रचारक प्रथम गुरु मानिन्छन्। तिब्बती समुदायमा धर्म प्रचारमा जानु भन्दा पहिले मुस्ताङका कैयन स्थानमा यी महागुरुले साधना गरेको विश्वासमा ती स्थानलाई तीर्थको रूपमा हेर्ने गरिन्छ। ती स्थानहरू मध्ये चराङ र ल्होघेकर क्षेत्रको घारा गुम्बालाई महत्वपूर्ण मानिन्छ। हिमाली समुदायमा दुःख दिने खराब शक्ति डाकिनीलाई पद्मसम्भवले तन्त्र र मन्त्रबलले परास्त गरी उसको मुटुलाई माटोमा गाडेर त्यसैमाथी आफ्नो ध्यान समाधिसहित बनाएको गुम्बाले मुस्ताङमा आवादयोग्य बस्ती बनाउन योगदान पुर्याएको मान्यता पाइन्छ। यसैले घारा गुम्बालाई गुरु पद्मसम्भवको मुख्य साधना केन्द्रका रूपमा अझैपनि बौद्ध समुदायमा विश्वास गरिन्छ। तिब्बतका गुम्बाहरूभन्दा पनि पुरानो मानिने यो गुम्बा तथागत बुद्धको जन्मथलो लुम्बिनी जत्तिकै पवित्र मानिन्छ। ल्होछोदिनको मराङ गाउँमा रहेको घारा गुम्बा र लुम्बिनीको मायादेवी मन्दिर दुवै तथागत महागुरुका जननी हुन् भनेर महत्व दर्शाइन्छ। रिम्पोछे पद्मसम्भवका सिद्धत्वसँग जोडिएको यो गुम्बा हिमाली बौद्ध समुदायका लागि विश्वकै दुर्लभ पुरातात्विक र सांस्कृतिक महत्वको सम्पदा हो। पद्मसम्भवसँग सम्बन्धित पुस्तक, आकर्षक भित्तेचित्र र उनको मूर्ति रहेको निडमापा सम्प्रदायको घारा गुम्बाले बुद्ध धर्मको तान्त्रिक धारलाई प्रतिनिधित्व गरेको छ। यसको पवित्रता र गरिमा जोगाउन मुस्ताङी राजपरिवार र समुदायस्तरबाट पहल हुँदै आएको पाइएको छ।

७. माने पर्खाल: हिमाली बौद्ध समुदायमा तन्त्र विधिद्वारा गाउँको शुद्धता निर्माण गर्ने र शान्तिपूर्वक जीविकाका जुक्तिहरू अपनाउने प्रचलनमा गाउँको प्रवेश मार्गमा छोट्टेन र माने पर्खाल निर्माण गर्ने तथा मन्त्रहरू कुँदिएका शिलाहरू माने पर्खाल र छोट्टेनमा राखे तथा मन्त्र लेखिएका ध्वजा-तोरणहरूको पताका फहराउने परम्परागत चलन छ। यी तोरणहरूमा लेखिएका मन्त्रलाई स्पर्श गरेर बहने वायुले गाउँको स्वच्छतामा धार्मिक शुद्धता कायम गर्ने र खराब शक्तिलाई गाउँबाट धपाएर असल शक्तिको उर्जाले आवाद बस्तीमा अमनचयन बाहाल हुन्छ भन्ने परम्परागत विश्वास रहिआएको छ। यही मान्यताअनुसार उपल्लो मुस्ताङको घमी गाउँमा प्राचीन ऐतिहासिक माने पर्खाल रहेको छ। घमीबाट चराङ तथा राता पहाडको ढाकामार एवम् लोघेकर गाउँजाने ठाउँमा माने पर्खाल रहेको छ। विभिन्न मन्त्र कुँदिएका शिलाहरूद्वारा निर्माण गरिएको यो मानेपर्खाल विश्वकै पुरानो र लामो माने पर्खाल मानिन्छ।

आचार्य रिम्पोछेले तन्त्र साधनाको बलमा उपल्लो मुस्ताङमा दुःख दिने डाकिनी शक्तिलाई परास्त गरी

उसको कुनै पनि शक्तिले गाउँमा दुख नदेओस भनेर उसको आन्द्राहरू गाडेर सो पर्खालमा मन्त्रशिलाहरू अभिमन्त्रित गर्दै बनाइएको मान्यता रहेको छ। स्थानीय समुदायले आफ्ना परलोक भएका पितृहरूका नाममा यसरी नै मन्त्र कुदिएको शिला सो माने पर्खालमा लगेर मिसाउने चलन पनि रही आएको छ। करिब १ सय ८ मिटर लामो यो माने पर्खालमा बौद्धग्रन्थ, मन्त्र, देव-चित्र आदि कोरिएको छ। बौद्ध साधनामा गुरु रिम्पोछे, तारा ढोल्मालाई प्रार्थना गर्ने 'ऊँ माने पद्मे हुँम', ऊँ नमः गुरुमे', ऊँ आमी देव ही' ऊँ बज्र सत्व हुँ', ऊँ तारे तुतारे तुरे स्वाहा' 'ऊँ आ हुँ बज्र गुरु पदम सिदी हुँम', ऊँ मुनि मुनिये महा मनुष्य स्वाहा', ऊँ बज्र किला किला



सर्वा भित्तम् हुंमफेट, लगायतका मन्त्रहरू लेखिएका शिलाहरू पाइन्छन्। विश्वकै लामो मन्त्रशिलाको माने पर्खाल बौद्ध साधक, अनुसन्धाता र पर्यटकहरूका लागि पुरातात्विक सम्पदा मानिन्छ।

८. **सुम्दा त्रिवेणी:** गुरु पूजक समुदायले गुरु साधना स्थललाई तीर्थ माने जस्तै नदीपूजक समुदायले नदी वेणी र त्रिवेणीलाई विशेष तीर्थ मान्ने गर्दछन्। कतिपय तीर्थहरू निकट रहेर चर्चित हुने र कतिपय विकट रहेर ओझेल पर्ने अवस्था पनि छ। मुक्तिनाथबाट निःशृत जल मिसिने कागबेनी जस्तै दामोदर पर्वतबाट आउने धेह (देवा) खोला, कालीगण्डकीको उत्तरी शिरबाट आउने गङ्गा र चराङ लोघेकर क्षेत्रबाट आउने खोला मिलेर बग्ने सुम्दा त्रिवेणी दामोदर कुण्ड परिक्रमाका हिसाबले महत्वपूर्ण तीर्थ मानिन्छ। यो त्रिवेणीको दायँतर्फ दामोदर पर्वत, बायाँतर्फ ल्होमन्थाङ्को प्रसिद्ध मण्डला बस्ती रहेको छ भने शिर भागमा काली मुहानका दुईधाराहरू आइरहेका छन्। सुम्दा गुफा र त्रिवेणी क्षेत्र पवित्र साधना केन्द्रका रूपमा लिइन्छ र सनातन धर्म अनुयायीहरूले यो स्थान शिव र कालीको साधना स्थलका रूपमा लिने गरेका छन् (बराल २०७३)।
९. **तासी कावुड गुम्बा (सरस्वती साधना केन्द्र):** शङ्ख कुण्डदेखि निस्केको जलप्रवाह यारा गाउँ हुँदै कालीगण्डकीमा मिलन हुन आउने खोलालाई स्थानीयहरू पुयुङ खोला तथा यारा खोला पनि भन्दछन्। यो पुयुङ खोलाको शिरभाग शङ्ख क्षेत्रका रूपमा सिद्ध भूमि भएकाले यो क्षेत्रमा विभिन्न साधना केन्द्रहरू छन्। यारा गाउँ हुँदै पुयुङ खोलाको बाटो दामोदर कुण्ड जाने मार्गको बिन्दुमा लुरी गुम्बा नपुग्दै तासी कावुड गुफा भेटिन्छ। यो गुफा गुम्बाको बाहिरी आकृति विक्षिप्त रूपमा क्षति भएको देखिन्छ भने गुफाभित्र गुम्बा र चित्रकारिता भेटिन्छ। दामोदर कुण्ड जाने बाटोमा सुर्खाङभन्दा पर गएपछि घारा गाउँभन्दा गहिरो खोंच पुयुङ खोलाको पश्चिमी किनारको चट्टानी पहाडमा जोडिएर बनाइएका तासी कावुड गुम्बा ऐतिहासिक पुरातात्विक तथा आध्यात्मिक सम्पदाको धरोहर मानिन्छ। पहाडी चट्टानमा जोडेर बनाइएको यो गुम्बा बुद्धमार्गीहरूले मञ्जुश्रीको आराधना स्थलका रूपमा श्रद्धा गर्ने गर्दछन् भने सनातन हिन्दुमार्गीहरूले सरस्वती साधना केन्द्रका रूपमा लिने गर्दछन्। त्यस गुफामा बेदहरू सुरक्षित रहेको मानिन्छ। दामोदर कुण्ड ब्रह्म कुण्ड नै भएको र ब्रह्मा तथा सरस्वतीले वेदान्त मन्त्रोच्चारणसहित विष्णुमोक्ष यज्ञ गरेको स्थल मानिएकाले दामोदर कुण्डसँग यो गुम्बाको निकट सम्बन्ध मानिन्छ। यो क्षेत्र ब्रह्म चिन्तन क्षेत्र हुनु र तासी कावुड गुम्बाको भित्री भित्तामा स्वयम् ब्रह्मरूपा सरस्वतीको आकृति कोरिएर प्राचीनकालदेखि लामाहरूले साधना गर्ने पवित्र स्थानका रूपमा पहिचान गरी जगेर्ना गरेकोले यस गुम्बाको धार्मिक तथा आध्यात्मिक महत्त्व छ (बराल २०७३)।

१०. **लुरी गुम्बा:** लुरी गुम्बा शङ्ख ध्वनी प्रवाहसँगै आराधना गर्ने सिद्ध भूमिका रूपमा चिनिन्छ। लुरी गुम्बा पनि चट्टानी पहाडभित्रको गुफामा रहेकाले पूर्वजहरूले गुफाभित्र गुम्बाको विकास गरी त्यसको आध्यात्मिक शक्ति पहिचान गरी लामा विद्यार्थीहरूका लागि गुफा साधना केन्द्रको रूपमा विकास गरेको बुझिन्छ। हाल पनि लुरी गुम्बामा बौद्ध लामा विद्यार्थीहरूको ध्यान तथा साधना केन्द्रको रूपमा प्रयोग हुँदै आएको छ। लामा विधामा ज्ञान तथा सिद्धि प्राप्तिका लागि ३ वर्ष ३ महिना ३ दिनसम्म गुप्त ध्यान गर्नुपर्ने, एकजना शिक्षक र १ जना खाना दिने व्यक्तिले गुफाको साधना केन्द्र व्यवस्थापन गरिरहेका हुन्छन्। गुफा ध्यानको चक्र पूरा गरेपछि २१ वटा मसान घाटमासमेत साधना गर्न लगाईने प्रचलन रहेको स्थानीय तेषु लामाले बताएका छन्। यहाँको गुफामा ध्यान साधना गर्दा शङ्ख समेत बजाउने चलन रहेको लुरी गुम्बाका सीताराम लामाले बताएका छन् (बराल २०७३)। लुरी गुम्बाका लामाहरूले स्थानीय समुदायमा मृत्यु संस्कारमा अन्त्येष्टि कार्यको पनि सहजीकरण गर्दछन्। व्यक्तिको मृत्यु पश्चात् लामाले तन्त्र गणितका माध्यमद्वारा उसको अन्त्येष्टि विधि पत्ता लगाउने र शवलाई आगोमा जलाउने, काटेर टुक्रा बनाई हिमाली चरालाई खान दिने र माछालाई खुवाउन नदीमा विसर्जन गर्ने विधिको प्रयोग गर्दै आएको स्थानीय अगुवा हिरा लामाले समूह छलफलका क्रममा बताएका छन्। लुरी गुम्बाका लामाहरूले स्थानीय किसानहरूको खेतीयोग्य बारीको तान्त्रिक विधिबाट शुद्धीकरण गर्ने र खेतीका लागि बीउ, माटो शुद्धता तथा रोगकिरा नियन्त्रणका परम्परागत जुक्तिहरू पनि उपयोग गर्दै आएको पाइन्छ। यसरी हेर्दा परम्परागत ज्ञानको पाठशाला र प्रयोगशालाका रूपमा लुरी गुम्बा रहेको छ। यो ज्ञान सम्पदा गण्डकी प्रदेशको बौद्ध लामा पाठशालामा एकमात्र र दुर्लभ क्षेत्र मानिन्छ।

११. **दामोदर कुण्ड:** मुस्ताङको सदरमुकाम जोमसोमदेखि करिब ४७ कोष उत्तर पूर्वमा पर्ने दामोरकुण्ड समुद्र सतहदेखि करिब १५,७११ फिटको उचाइमा पर्छ। दामोदर कुण्ड क्षेत्र ब्रह्मा, विष्णु, शिवको प्रियस्थल मानिन्छ। त्यसैले यसलाई शिव क्षेत्र, विष्णु (दामोदर) क्षेत्र, ब्रह्म क्षेत्रका रूपमा पुराणहरूमा चर्चा गरेको पाइन्छ। त्यस ब्रह्मकुण्डमा विष्णु भगवानले १००८ पटक परिक्रमा र स्नान गर्नुभएको र त्यहाँ विष्णुका १ हजार ८ स्वरूपहरू प्रकट भएर विभिन्न शिला तथा वनस्पतिका रूपमा रहेका भन्ने विश्वास गरिन्छ। भगवान विष्णुले मोक्ष प्राप्ति साधना सम्पन्न गर्ने क्रममा ब्रह्मा र सरस्वतीद्वारा शुद्धीकरण गरिएको सो ब्रह्मकुण्डलाई द्वापरमा दामोदर कृष्णले मोक्ष गराएका कुवेरका पुत्रहरूलाई मोक्ष स्नान गर्नका लागि दिशा निर्देश गरिएका हुनाले (दामोदरले मोक्ष स्नानका लागि चिनाइएको कुण्डका रूपमा) दामोदर कुण्ड भनेर प्रचलित हुन थालेको मानिन्छ। शालिग्रामी पहाडका रूपमा चिनिएको दामोदर पर्वतका नौ धाराहरूमा शालिग्राम शिला पाइन्छ। ती मध्ये पाँचधाराहरू कालीगण्डकीमा मिसिने हुनाले कालीगण्डकीलाई पनि शालिग्रामी गङ्गा भन्ने गरिन्छ।

अन्यत्र नपाइने दुर्लभ औषधीय वनस्पति पनि यहाँ पाइन्छ। स्थानीय समुदायले यसलाई दम्दा कुण्ड भनेर उच्चारण गर्छन्। त्यसको अर्थ उनीहरू 'दाम्लो'सँग नै जोड्छन्। परापूर्वदेखि त्यस कुण्डमा जानेले दाम्लो चढाउने गरेको पनि सुनिएको छ। खासगरी गाई पाल्ने ब्राह्मणहरूले गोठमा बाँधेको गाई कुनै कारणवस दाम्लो घाँटीमै भएको बेला गाई मर्न गएमा उसलाई बाँध्ने गोठालालाई गौ-हत्याको दोष लाग्ने भएकाले गाईको मृत्यु संस्कार, काजक्रिया गर्ने र दाम्लोलाई दामोदर कुण्डमा लगेर विसर्जन गरेमा गौ-हत्याको दोषबाट मुक्ति पाइने विश्वासले त्यस्तो परिस्थितिका व्यक्तिहरू दाम्लो चढाउन पनि दामोदर कुण्ड पुग्ने चलन छ (बराल, २०७३)।

१२. **लक्ष्मी नरसिंह कुण्ड:** मुक्तिनाथबाट पश्चिमपट्टि झोड देउराली काटेर छुक्सोड गाउँ क्षेत्रमा पर्ने तेताङ गाउँको पनि पश्चिम उत्तरपट्टी याक हिमालबाट बगेर आउने नरसिंह खोलाको किनारमा अलौकिक अर्को कुण्ड रहेको छ। त्यसलाई लक्ष्मी कुण्ड पनि भनिन्छ। लक्ष्मी कुण्डको क्षेत्रमा नरसिंह अवतार विष्णु, हात्तीहरू र नाग तथा लक्ष्मी देवीका आराधना क्षेत्र रहेको मान्यता छ। नरसिंह खोलाको पूर्वतर्फको चट्टानी क्षेत्रमा जमिनको गर्भबाट

कञ्चन जल लगेर धर्म कुण्ड (दामोदर कुण्ड) मा चढाउनु अत्यन्त पवित्र कार्य मानिन्छ। त्यसैले दामोदर कुण्ड जाने तीर्थयात्रुले लक्ष्मी कुण्डको जल लगेर दामोदर कुण्ड जाने चलन छ।

यो क्षेत्र पहिलेको नूनखानीका रूपमा प्रख्यात स्थल हो। यहाँ पहिले भोटको नून सङ्कलन र तिब्बत तथा पोखरा क्षेत्रमा कारोबार गरिन्थ्यो। हाल समुन्द्री नूनको बजार पहुँच हुँदै गएकाले त्यहाँको नूनखानी प्रशोधन कार्य रोकिएको मानिन्छ। हाल पनि कतिपय स्थानीय समुदायले स्थानीय रूपमा नूनखानीबाट नून सङ्कलन गरेर खाने गर्दछन्। उनीहरू आफ्ना रीतिरिवाज र पूजा कर्ममा आफ्नै गाउँको नून प्रयोग गर्नु पर्ने मान्यता राख्दछन्। बाहिरीया परचक्रीलाई नूनखानी देखायो भने कूलदेउता रिसाउछन् भन्ने विश्वास राख्दछन् (बराल, २०७३)।

१३. **मुक्तिनाथ:** समुन्द्र सतहदेखि करिब ३७१० मिटर उचाइमा रहेको मुक्तिनाथ मन्दिरमा कतिपय साधक तथा द्रष्टाहरूले कागबेनीदेखि कृष्णभा नदीको जल लिएर मुक्तिनाथ पुगी शालग्राम पहाडमा विष्णुरूप शिलाको पाउमा उक्त जल चढाउने गर्दछन्।

बराह पुराणको अध्याय १४४ मा उल्लेख गरेअनुसार एकजना शालङ्कायन नामका महर्षिले शिवतुल्य पुत्र प्राप्तिमा लागि विष्णुको आराधना गरेका थिए। शालङ्कायनको साधनासँगै उनलाई दर्शन दिन भगवान विष्णु शालवृक्षको रूपमा उत्पत्ति भएका र शालङ्कायनले शालवृक्षका चारै कोणबाट वैदिक मन्त्रोच्चारण गरी विष्णुको आराधना गरेका र विष्णुले प्रत्यक्ष दर्शन दिई उक्त शालवृक्ष आफ्नै रूप भएको बताएको सन्दर्भले त्यस क्षेत्रलाई शालग्राम भन्न थालिएको बताइन्छ।

बराह पुराणको सोही अध्याय १ सय ४४ मा अर्को सन्दर्भमा गण्डकी नदीले भगवान विष्णुको तपस्या गरी विष्णुलाई आफ्नो पुत्रको रूपमा पाउन वरदान मागेकी थिइन्। त्यतिबेला भगवान विष्णुले गण्डकीको गर्भमा शालग्राम शिलाका रूपमा विराजमान भइरहने वरदान दिएकाले गण्डकी नदीलाई विष्णुमाताका रूपमा पनि लिने गरिन्छ। यही सन्दर्भलाई लिएर कृष्णभा र गण्डकीको संयोजनको कालीगण्डकीलाई विष्णु मोक्षदायिनी नदी मान्दै मानव मोक्षतामा समेत उनको महान योगदान रहने विश्वास गरिन्छ।

मुक्तिनाथको मन्दिर क्षेत्रलाई सनातन हिन्दुहरूले मूल रूपमा भगवान नारायणको शक्तिपीठ मान्दछन्, उत्तरी बौद्धहरू पद्मसम्भवको साधना क्षेत्र मान्छन्, थकालीहरू चोखोपानी क्षेत्र मान्छन् भने बोन धर्मका अनुयायीहरूले शेषनाग देवताको क्षेत्रमानेर पूजा गर्ने बताएका छन्। यसरी बहुधर्म समुदायको धार्मिक समन्वयको प्रतीकका रूपमा मुक्तिनाथलाई यी सबै समुदायको आस्थाको केन्द्र मानिएको छ (बराल, २०७३)।

करिब ५०० रोपनी क्षेत्रफलमा फैलिएको मुक्तिनाथ मन्दिर परिसरका विभिन्न मन्दिरमा पूजा व्यवस्थापनका लागि वि.सं. २०२८ सालदेखि मुक्तिनाथ विकास समिति नामक छाता संस्थासमेत बनाइएको र व्यवस्थापन हुँदै आएको बताइन्छ। पूजा सञ्चालनका लागि एक जना पुजारी र एकजना झुमालाई पालै पालो खटाइएको छ। हाल प्रमुख जिल्ला अधिकारीको संयोजकत्वमा मुक्तिनाथ विकास समितिमा स्थानीय धार्मिक तथा सामाजिक व्यक्तित्वहरू समावेश रहेको समितिले व्यवस्थापनको प्रयास गरेको छ (बराल, २०७३)।

प्यागोडा शैलीको मुक्तिनाथको मन्दिर वि.सं. १८७१ सालमा बनाइएको र वि.सं. १९८३ मा जीर्णोद्धार गरिएको शिलालेखबाट ज्ञात हुन्छ। मन्दिरभित्रको भगवान मुक्तिनाथको तामाको मूर्ति १६ औं शताब्दीतिर बनाइएको अनुमान छ। तीनतले तामाको छाना भएको यस मन्दिरको गजुरमा सुनको जलप लगाइएको छ। मुक्तिनाथ मन्दिरको नाममा मुस्ताङ जिल्लामा ५०० रोपनी र म्याग्दी जिल्लामा २८००० रोपनी जमिन गुठीको रूपमा रहेको बताइन्छ (कार्की, २०६४:३)।

१४. **ज्वाला क्षेत्र:** विष्णुको मुक्तिका लागि शिव र कालीले नील रूपमा कृष्ण गङ्गाको रूपमा प्रवाह थाले झैं ब्रह्माले पनि विष्णुको मोक्षताको अनुष्ठानमा सघाउन गरेको अग्नि यज्ञको प्रतीक मानिने ज्वाला क्षेत्रमा ज्वाला तीनवटा ज्योतिका रूपमा निरन्तर प्रज्वलित छ। केही वर्ष पहिलेबाट एउटा ज्योति निभेको छ भने जलप्रवाहसँगै एउटा

ज्योति र स्थल चट्टानमा अर्को एउटा गरी २ वटा ज्योति अहिले पनि निरन्तर प्रज्ज्वलित भएको देख्न पाइन्छ। कतिपय अवस्थामा आगो र पानीका बीचमा बैरत्वको भावले हेर्ने गरिन्छ। तर ज्वालामाई एकमात्र त्यस्तो चमत्कारिक स्थान हो जहाँ आगो र पानी बैरी नभई मित्र भावले सँगै देखिन्छन्।

१५. **कागबेनी धाम:** कागबेनीमा काली गङ्गाको शालग्रामी पञ्चधारा मध्येको पाँचौँ धारासँग भेट भएको मानिन्छ। दक्षिणबाट साधना गर्न जाने साधकहरूका लागि कागबेनी पहिलो शालग्रामी धाराको बेनी भएकाले पनि महत्वपूर्ण हुन गएको छ। यहाँ सनातन हिन्दु र बौद्धमतका मन्दिर र गुम्बाहरू रहेका छन्। कागबेनी धाममा सनातनीहरूले पितृ मोक्षताका लागि उत्तम तीर्थ मान्दछन् र हरेक पितृपक्षमा हजारौँ तीर्थालुहरू यहाँ श्राद्धकर्म गर्न भेला हुने गरेका छन्। वर्षेनी पितृपक्ष (सोह्रश्राद्ध) मा देश-परदेशका हिन्दूहरू आफ्ना पितृको श्राद्धकर्म गर्न त्यस धाममा आउने यो सांस्कृतिक सम्पदाको संरक्षण र प्रबोधीकरण आवश्यक देखिन्छ। यहाँ पितृकार्यमा सहभागी हुन आउने तीर्थालुहरूको चापलाई ध्यानमा राखेर घाट निर्माण र धर्मशालाको विस्तार गर्न आवश्यक देखिएको छ।
१६. **लुब्रा बोन गुम्बा:** कालीगण्डकीमा बोन धर्म समुदायको केन्द्रीय आराधनाको एकमात्र गुम्बा मुस्ताङको पाण्डा खोलाको शिर भाग लुब्रा गाउँमा छ। लुब्रा गाउँका १७ घरका बोन्पो धर्मसमुदायका परिवारहरूको सामूहिक प्रयासबाट बोन गुम्बा सञ्चालन हुँदै आएको छ। भारतको सिमला र धर्मशालासम्म साधनाको सञ्जाल रहेको यो बोन गुम्बामा बोन धर्मका आदि पुरुषहरूको मूर्ति पनि राखिएको छ। सनातनीहरूले मात्रै त्रिदेव र नाग तथा महाकाल भैरव जस्तै सम्यक बुद्ध पद्मसम्भवलाई पनि इष्टदेवका रूपमा स्थापना गरिएको छ। यो बोन गुम्बा नेपालकै दुर्लभ र लोपोन्मुख धर्मको रूपमा प्रतिनिधित्व गर्ने सम्पदा हो। तिब्बतमा बौद्धधर्म विस्तार हुनुभन्दा पहिलेको बोन धर्मको अध्ययन अनुसन्धान गर्नका लागि यो बोन धर्म विश्वका लागि पाठशाला हुन सक्छ। यसर्थ कालीगण्डकी सभ्यतामा गुरुपूजक समुदाय जस्तै प्रकृतिपूजक समुदायका एकमात्र जीवित तीर्थलाई संरक्षण गर्नु प्रदेशकै सम्पदाको संरक्षण हो।
१७. **पद्म शिला:** जोमसोम बजारबाट कागबेनीतर्फ यात्रा गर्दा बाटोमा गुरु पद्मसम्भवको पाउको प्रतीक भएको स्थान र श्वेत कमलको शिला दर्शन गर्न पाइन्छ। जोमसोमबाट करिब एकघण्टा उत्तरतर्फ यात्रा गर्दा पाण्डा खोला नपुगदैको भिरालो चट्टानमा पद्मशिला पाइन्छ। पद्म सम्भवको पाउको प्रतीकको आसनमा सेतो कमलको पुष्पदल जस्तै देखिने शिलाखण्ड देख्न सकिन्छ। यसको पहिचान र प्रकटीकरणका बारेमा स्थानीय समुदायमा रोचक भनाइहरूपनि छन् (बराल, २०७३)।
- पद्मसम्भवको पाउ परेको क्षेत्रका रूपमा स्थानीय समुदायले विश्वास गर्ने पद्म शिला संरक्षण गर्न केही प्रयत्न थालिएको छ। नजिकै तीन रङ्गका थुमका र एउटा दीप प्रज्ज्वलन गर्ने घरसमेत बनाइएको छ। बुद्ध पुरुष पद्मसम्भवले तपस्या गर्दा पाएको मोक्षता अनुसार उनको पाउ परेको ठाउँमा कमलको फूलको प्रतीकसमेत सङ्केत हुने सिद्धि पाएको बौद्ध समुदायमा विश्वास गरिन्छ र पहाडलाई महाचक्र स्थानका रूपमा समेत लिने गरिएको छ।
१८. **ठिनी गाउँ:** उहिल्यै तिब्बतबाट आएका पूर्वजहरूले बस्ती बसाएको यो स्थानमा पुराना ताम्रपत्र, रजतपत्र, जमिनमुनि सुरक्षित भएको मानिन्छ। जालन्धरी राज्य जुम्ला र थकाली राजा घरपजोडको ऐतिहासिक सम्बन्धको आधार मानिएको ठिनी गाउँ पुरातात्विक बस्ती हो।
१९. **ढुम्बा ताल:** जोमसोम बजारदेखि पूर्वतर्फको ढुम्बा गाउँ नजिकै रहेको ढुम्बा ताललाई स्थानीय लामा तन्त्रसाधकहरू शेषनाग तथा गदा कुण्डका रूपमा श्रद्धा गर्दछन्। सनातनीहरू समेत विष्णु भगवानको गदा शक्ति स्थापित भएको कुण्डका रूपमा मान्दछन्। बराह पुराणमा बताइएको गदा कुण्डको सुरक्षामा शेषनागसमेत यहाँ विराजमान भएकाले यसलाई शेषनाग दह पनि भनिन्छ। यहाँ स्थानीय लामाहरूले लामा मान्यताको पात्रो अनुसार तीन वर्षमा एकपटक नागपूजा गर्ने प्रचलन छ। यस तालको वरपर कुश वनस्पती समेत पाइन्छ। यो जल क्षेत्रलाई विष्णु मन्त्र र पद्म मन्त्र स्मरण गर्दै १०८ पटक परिक्रमा गर्नु उचित हुने मान्यताले सनातनी र बौद्धसाधकहरू

यसको परिक्रमा गर्ने गर्दछन्। पहिला तिब्बतबाट दर्शनार्थीहरू आउने गरे पनि र हाल मनाङबाट मात्र आउने गर्छन् (क्षेत्री, २०४४:३९)।

२०. **मैत्री गुम्बा:** ढुम्बा तालदेखि पूर्वतर्फ रहेको हात्तीको सँढ जस्तो पहाडी बनेटमा मैत्री गुम्बा रहेको छ। भविष्यका तथागत अवतारका रूपमा मैत्रेय बौद्धलाई लिने गरिन्छ। स्थानीय समुदायको सहभागितामा ध्यान केन्द्र सञ्चालन र विस्तारमा यो गुम्बा सांस्कृतिक सम्पदाको रूपमा लिएको छ। हालै मात्र गुम्बा परिसरमा आवासीय ध्यान केन्द्र र पाठशाला निर्माण गरिएको छ।
२१. **मोक्ष वृक्ष:** मैत्रेय गुम्बाको नजिकै पहाडी चुचुरोतिर एउटा ठूलो धूपी वृक्ष छ। त्यो वृक्षको स्थान उड्ने लामाहरूले ध्यान गर्ने स्थानको रूपमा चिनिन्छ। पहिलेका दिनमा तिब्बतदेखि उड्ने लामाहरू आएर त्यस वृक्षको फेदमा ध्यान साधना गर्दथे भन्ने विश्वास गरिन्छ भने त्यस वृक्षको फेदमा साधनागरी पूर्व जन्मको ऊर्जासँग सम्पर्क गर्न सकिने भएकाले ज्ञानी व्यक्तिहरू ध्यान साधनागर्न पूर्णिमा रात्रीमा जाने गर्दछन्।
मोक्ष वृक्ष स्थानबाट जोमसोम बजार र कालीगण्डकीको रमणीय दृष्य देखिन्छ। जसरी शेषनाग ताललाई मोक्ष ताल मान्दै हिन्दू तथा बौद्धमार्गीहरूले पूजन गर्दछन्, त्यसैगरी मैत्री बुद्धको पाउस्थलका रूपमा चिनिएको मैत्री गुम्बा तथा उड्ने लामाहरूले साधना गर्ने वृक्ष पनि मोक्षताको ऊर्जा सङ्ग्रह गर्ने स्थानका रूपमा चिनिएको छ।
२२. **तिलिचो ताल:** दामोदर क्षेत्रमै रहेको, दामोदर हिम श्रृंखलाको पूर्व, तिलिचो टाकुरीको काखमा रहेको तिलिचो ताल आध्यात्मिक दृष्टिकोणले समेत महत्वपूर्ण मानिन्छ। तिलिचो ताल भगवान शिव र गौरी तथा बुद्धसँग जोडिएको स्थान हो। यसलाई गरुड पुराण र रामायणमा चर्चा गरिएका काकभुण्डीको तपस्या स्थलका रूपमा पनि चिनिन्छ। पहिले तिरीछो ताल भनिने यो क्षेत्र मुस्ताङ जिल्लामा रहेको थियो भने राजनीतिक एवम् प्रसाशनिक सीमाङ्कन गर्दा हाल मनाङ जिल्लाको क्षेत्रमा पर्दछ। पदयात्राका हिसाबले पनि मनाङ जिल्लाको बाटो भएर वर्षेनी पर्यटक आउने गरेका छन् भने तिलिचो ताल क्षेत्रबाट मुस्ताङको ठिनी, जोमसोम आउने ओरालो बाटो पनि छ। हालै मुस्ताङको ठिनी कैसाङ हुँदै तिलिचो जाने पुरानो पदमार्गलाई नेपाली सेनाले सूधार गर्दै तीन दिनमा यात्रा गर्न सकिने रुट निर्माण गरेका छन्। बुद्ध भगवानले बोधिसत्व प्राप्त गरेपछि ढुम्बाताल छोड्नुको मैत्रेय गुम्बा भएको स्थानमा विश्राम गर्दै तिलिचोताल गएको र यस तालमा लगेर आफ्नो बज्र घण्टी राख्नुभएको स्थानका रूपमा समेत बौद्धमार्गीहरूले श्रद्धा गर्दछन्।
२३. **चोखोपानी:** प्राचीन मानव बसोबासका तमाम पुरातात्विक, सांस्कृतिक प्रमाणहरूको संग्रहालयको रूपमा रहेको चोखोपानी क्षेत्र तल्लो मुस्ताङको दुर्लभ सम्पदा हो। स्थानीय थकाली समुदायले पवित्र तीर्थका रूपमा परम्परादेखि मान्दै आएको चोखोपानीमा उत्खनन गर्दा पुरातात्विक महत्वका भाँडा, औजार र केही नरकङ्काल पनि पाइएको थियो। तिनीहरूको यथोचित संरक्षण र सम्बर्द्धन हुन नसकेकाले अनुसन्धान योग्य सम्पदा ओझेलमा परेको छ। उहिले सामुदायिक नून कारोबारका लागि राज्यलाई सातसय घरधुरीले तिरो बुझाउनु पर्ने गणना अनुसार थाक सातसय गाउँ भनिने थकाली बसोबासको टुकुचे बस्तीभन्दा कालीपारि निलगिरी शिखरको बेसीमा चोखोपानी रहेको छ। चोखोपानीका उपासक थकाली समुदायहरू बोन र बौद्ध गुरुपरम्पराका पनि उपासक मानिन्छन्।
२४. **गुरु साङवो गुफा:** लार्जुङ गाउँमा बोक्सीखोलाको मुहान भागतिर धौलागिरी हिमालको काखमा गुरु साङवो गुफा छ। रिम्पोछेलाई शङ्ख बजाउने लामाका रूपमा चिन्ने गरिएकाले स्थानीयहरू गुरु साङवो अर्थात् शङ्खवाला गुरुका रूपमा पनि सम्बोधन गर्दछन्। केही उकालो चढेर गुफा स्थलमा पुग्दा जलप्रवाहको छहराभित्र रहेको गुफा र त्यस गुफामा रहेको सेतो स्फटिक शिवलिङ्ग तथा गुफा भित्रबाट पनि जलप्रवाहको प्रकृतिले त्यहाँ शिव र गङ्गाको उपस्थिति भएकाले गुफाघरमा तन्त्र साधना गर्न उपयोगी हुने ठानी मनाङ र अन्यत्रका तामाङ तथा गरुड समुदायका साधकहरूसमेत त्यस ठाउँमा ३ वर्ष, ३ महिना ३ दिनको ध्यान साधना गर्ने प्रचलन रहेको पाइन्छ।

२५. **टिटी ताल (झाँक्री दह):** मुस्ताडको लेते भन्दा पूर्व थासाड गाउँपालिकाको वडा न ५ अर्थात साविकको कुञ्जो गाविसमा पर्ने टिटी गाउँमा एउटा ताल रहेको छ। यो ताललाई जल झाँक्रीहरूको वासस्थान तथा सभास्थलका रूपमा चिनिन्छ। यो ताल सहको स्थान अर्थात् लक्ष्मीको स्थानका रूपमा पनि चिनिन्छ। यहाँ हिन्दूहरूले शिवगण झाँक्रीको स्थानका रूपमा सुनझाँक्री, जलझाँक्रीहरूको स्थानका रूपमा पूजन गर्दछन्। यो तालको जल आफ्नो घरमा ल्याएर चारै दिशा छर्केर अभिषेक तथा पूजन गर्नाले घरको सह कायम रहने, स्थिर रहने मान्यता र समाजिक विश्वास रहिआएको छ।

झाँक्री परम्परामा विश्वास गर्ने प्रकृति पूजक बोन, हिन्दु तथा बुद्धमार्गीले यस ताललाई पवित्र पूजन तथा साधना केन्द्रका रूपमा लिने गर्छन्। तालको मध्यभागमा उत्तर तर्फ एउटा ठूलो वृक्ष तथा शिला खण्डको थुम्को रहेको छ। पूजा तथा साधना गर्नेहरूले त्यस वृक्षस्थलमा गएर जौ, तिल, कुशसहित पूजा गर्ने चलन छ भने सबै झाँक्रीहरूका अगुवा भगवान शिव नै भएकाले शिव पूजन क्षेत्रका रूपमा यसलाई लिइएको छ।

२६. **धवलेश्वर शिवलिङ्ग:** कालीगण्डकीलाई हरि-हरात्मक, वैष्णवी र शाम्भवी, तथा स्थानीय थकाली समुदायको परमपरागत भाषामा 'ओम क्युँ' अर्थात् ओम नदी भन्ने गरेको सुनिन्छ। ओमकार परिवारको आराध्य मानीने यो नदीमा आराध्यदेव शिवको प्रतिमा शिवलिङ्गमा काली गण्डकीको जलले हरपल धारादिइरहेको धवलेश्वर शिवलिङ्गको स्वरूप देख्न सकिन्छ। धवलाचल र नीलाचल क्षेत्रको सङ्गम बिन्दुमा धवलेश्वर शिवलिङ्ग देख्न सकिन्छ। धौलागिरी र निलगिरीको सङ्गममा रहेको कालीगण्डकीको गर्भ गृहमा धवलेश्वर शिवलिङ्गमा कालीगण्डकीको जलले निरन्तर धारा दिइरहेको अनुसन्धानको स्थलगत अवलोकनामा पनि देखिएको छ।

यो दुर्लभ शिवलिङ्गका बारेमा अन्नपूर्ण स्मृतिमा धवलेश्वरको प्रसङ्गले पनि पुष्टि गर्दछ। यसलाई धार्मिक पर्यटनको रूपमा दुवै गाउँपालिकाले व्यावसायिक प्रवर्द्धन गर्न सकिने र गण्डकी प्रदेशको रोलमोडल परियोजनाका रूपमा विकास गर्न सकिने सम्भावना देखिन्छ। धौलागिरी तर्फबाट शिवले अन्न भिक्षा मागेको र निलगिरी तर्फबाट अन्नपूर्ण देवीले शिवलाई भिक्षा दिएको सन्देश दिने धवलेश्वरमा जलधी शिवलिङ्गको दर्शन अलौकिक तीर्थाटनको आनन्द दिन सकिने ठाउँका रूपमा यो स्थानलाई लिन सकिन्छ।

२७. **रूपसे छहरा:** पैदल मार्गबाट मुस्ताड प्रवेश गर्दा भेटिने रूपसे छहरा बौद्धमार्गीहरूको महत्वपूर्ण साधना स्थान हो। तारा साधना गर्ने बौद्ध अनुयायीहरू पूर्णिमाको रातमा २१ ताराहरूको संयोग भएको विश्वास गर्दछन्। यहाँको जलमा दर्शन, स्नान, चारै दिशा फर्केर अभिषेक गर्दै ब्रह्माण्ड र ताराहरूलाई नमस्कार गर्नु बौद्ध धर्ममा तारा तथा योगिनीहरूको विशेष महत्व मानिएको स्थानका रूपमा पवित्र र महत्वपूर्ण मानिन्छ।

२८. **अग्नि लामा गुफा:** रूपसे छहराको शिर भागमा २१ ताराहरूको एकैचोटी संयोग हुँदा झट्टका लागेको ठाउँमा अग्नि लामाको गुफा रहेको थियो। गतवर्षको बाढीले गुफा ध्यान र साधना गर्ने स्थानमा क्षति पुगेको छ।

२९. **दाना शिवालय:** कालीगण्डकीमा किलो र दाम्लोसहित बग्दै आएकी धेनु गाईलाई एक सन्तले जतन गरेर किनारको कुटीमा स्याहार उपासना गर्न थालेपछि नून र तीर्थका लागि भोटजाने यात्रीहरूले धेनुका लागि दान दिने परम्पराको सूत्रपात भयो र कालान्तरमा ढाक्रेकै लोकबोलीमा दान बस्तीको नामाकरण हुँदै दाना बनेको यो क्षेत्रमा गाई र सन्त परलोक भएपनि दान दिएर तीर्थालुहरूका लागि अन्नक्षेत्र चलाउने प्रेरणा स्थानीय समुदायले गर्दै आइरहेका छन्। गण्डकीले आफ्नो गर्भ क्षेत्रमा आवधिक विचरण गरिरहने र शिवालय पनि जोगाउन हम्मे पर्ने भएकाले, तीर्थालुहरूको आवासको बन्दोबस्तीसमेत गर्नुपर्ने भएकाले पखेरामा शिवालय र गायत्री मन्दिरसमेत चलाएर आजसम्म स्वयम्सेवी साधना चल्दै आइरहेको छ। यहाँको सक्रियतामा दामोदरकुण्ड तीर्थाटन गर्नेहरूका लागि निःशुल्क अन्नक्षेत्र तथा आवास उपलब्ध गराउँदै आएको दाना शिवालय गण्डकी प्रदेशकै नमूना अन्नक्षेत्र मानिन्छ। धवलेश्वर शिवलिङ्ग विकास परियोजनामा अन्नपूर्ण गाउँपालिका म्याग्दी र दाना शिवालयको सहकार्यमा धार्मिक पर्यटन प्रवर्द्धन गर्न सकिने आधारहरू विद्यमान छन्।

३०. **नारच्याङ्ग शिवालय:** कालीगण्डकीको अन्नपूर्ण गाउँपालिका क्षेत्रको नारच्याङ्गमा विगतमा सन्तहरूले साधना गरेको स्थलका रूपमा स्थानीयहरूले पहिचान गरेका कैयन बिन्दुहरू छन्। तिनीहरूमध्ये केही दशक पहिले योगी नरहरिनाथले कोटीहोम आयोजना गरी त्यस क्षेत्रको तथ्य प्रकाशमा ल्याएपछि हाल सोही यज्ञक्षेत्रमा शिवालय र अखण्ड पूजन किर्तन हुँदै आएको छ। अन्नपूर्णदिवीको काखमा मात्रीशक्तिले सञ्चालन गरेको यो शिवालय गोप्य तीर्थका रूपमा लिइन्छ।

३१. **अग्नि कुण्ड (तातो पानी):** कालीगण्डकीको किनारमा रहेको पर्यटकीय क्षेत्र तातोपानी शास्त्रीय रूपमा अग्नि कुण्ड मानिन्छ। यो अग्नि कुण्ड शिवजीको नेत्र अग्निबाट उत्पत्ति भएकोले यहाँ त्रिनेत्रेश्वर शिव, अग्नि देव र नाग स्थल रहेको विश्वास छ। यस कुण्डमा अग्नि तत्वबाट उपचारका लागि उपयुक्त मानिन्छ। यस स्थानमा शिवजीसँगै नाग समेतको वासस्थान रहेकाले रजोवती महिलाले स्नान गर्नु हुँदैन भन्ने मान्यता छ। कालीगण्डकीको तीरमा पर्ने म्याग्दीको यो तातोपानीमा पर्यटकीय चापले सानो बजार तथा यातायातको सुविधा पनि रहेको छ। आजकल यस कुण्डमा स्नान तथा जलक्रिडा गरेको शुल्क लिइने र स्थानीय विद्यालय व्यवस्थापनमा सो आर्जन लगाउन थालिएको छ। कतिपय चर्मरोगका बिरामीहरू तातोपानीको कुण्डमा जलक्रिडा गर्दा उपचार हुने विश्वासले आवाशीय रूपमा हप्तादिनसम्म सहभागी हुन जाने गर्दछन्। यस स्थानलाई जलक्रिडाको स्थान मात्र नबुझी धार्मिक शक्ति स्थानका रूपमा पनि बुझ्नु उचित हुन्छ।

कालीगण्डकीको यो क्षेत्रमा अनेकन तापकुण्डहरू रहेका छन्। तातोपानी बजारदेखि पूर्व कालीनदी पारी पनि तातो कुण्ड रहेको छ। त्यहाँ शिवशक्ति र नागको वासस्थान रहेको स्थानीय जानकारहरूले पनि बताएका छन्। करिब ४० वर्ष पहिले कालीगण्डकीमा आएको बाढीले नदी किनारमा रहेको तातो पानीको कुण्ड पुरिएकाले पुरानो स्थानको उत्खनन हुन सकेको छैन। हाल प्रकट भएका तातो पानीका कुण्डहरूलाई स्थानीयहरूले व्यावसायिक प्रयोजनमा संरक्षण र सञ्चालन गर्दै आएका छन्। तातो पानी बजारदेखि पूर्व नारच्याङ्ग गाउँको पुछारमा रहेको तातोपानी कुण्डमा विरे नूनको स्वाद आउने तातो पानीको श्रोत रहेको छ। चर्मरोग तथा हाडजोर्नी रोगले पीडा पाएका व्यक्तिहरू प्राकृतिक उपचारका लागि हप्तादिनसम्मको आवासीय जलसाधनाका लागि त्यहाँ जाने गरेको पाइन्छ।

३२. **नागशिला जलेश्वर शिव:** तातोपानी क्षेत्रमै घारा खोलाको सङ्गममा एक विशाल कालो शिला रहेको छ। उत्तर दिशातर्फ बहने घाराखोलालाई स्थानीय साधु सन्तहरूले उत्तरबाहिनी हिमावती गङ्गाका नामले पनि संबोधन गर्दछन्। यिनै उत्तरबाहिनी गङ्गासँग जब कृष्णाभाको भेटहुन्छ, त्यहाँ रहेको विशाल शिलाखण्डमा अचम्मको शिव लिङ्गसहित जलेश्वर शिव मन्दिर रहेको छ। यस स्थानका बारेमा पौराणिक तथ्य पहिचान भएर नभई त्यस क्षेत्रमा तपोरत एक सन्तले पहिचान गरेको स्थानीयवासीको भनाइ छ।

स्थानीयवासीहरूले बताएअनुसार पूर्वी नेपालबाट आएका भोलानाथ नामका साधुले सो क्षेत्रमा साधना गरिरहँदा स्थानीयले दुधालु गाई अर्पण गर्ने गरेका थिए। त्यसमध्ये एउटा कैलो रंगको गाईले हरेक मध्याह्नमा त्यस शिलामा गएर दूध चढाउने गरेको पाएपछि त्यस क्षेत्रको अलौकिकता खोजी भएको र सो स्थानमा नागसहित शिवलिंग रहेको तथा शिवलिंगमा निरन्तर जल रसाइरहने भएकाले जलेश्वर शिव नामले पुकार्ने गरिएको बताइएको छ। कालीगण्डकी किनारमा बेनीदेखि मुस्ताङ जाने मोटरबाटो बनाउने क्रममा सो मन्दिर क्षेत्रको संरक्षण गर्दै नेपाली सेनाको निर्माण दलले मन्दिर निर्माणमा सहयोग गरेको र स्थानीयवासीले आफ्ना पूर्वजको स्मृतिमा अन्य संरचना निर्माण गरी शिवालयमा अर्पण गरेका छन्।

३३. **गलेश्वर त्रिवेणी धाम:** कालीगङ्गासँग रहुगङ्गा र सरस्वती गङ्गाको सङ्गम मानिएको त्रिवेणीलाई शास्त्रीय मतमा उत्तर प्रयाग मानिन्छ। सरस्वती गङ्गालाई हाल अदृश्य रूपमा रहेको मात्रैहरू पनि छन् भने कतिपय सन्तहरूले सरस्वती गङ्गाको पहिचान गरेको पनि बताएका छन्। यो त्रिवेणी क्षेत्रमा ९ रोपनीको विशाल शालग्राम शिला रहेको र

शिलामा विभिन्न देव चक्रहरू अंकित रहेकाले चक्र शिला पनि मानिन्छ। सो स्थानमा पौराणिक कालमा आदि गालव ऋषि, भरत, जडभरत, रहुगण, पुलस्त्य ऋषि र कपिल ऋषिका साथै रावणका बाबु विश्रवा ऋषिले तपस्या गरेका स्थानहरूको पहिचान भएका छन्। यही त्रिवेणीमा सत्य युगमा पार्वतीले स्वस्थानी व्रत गरेकी र शिवजीले दर्शन दिएर गिरीजेश्वर महादेवका नामले सम्बोधित भएको स्थानका रूपमा लिइन्छ भने हरेक माघ मासमा गिरीजासहित शिव सो क्षेत्रमा प्रातः ब्रम्हकालमा स्नान गर्न आउने गरेकाले आफू त्यो दुर्लभ पुण्य दर्शनका लागि सो क्षेत्रमा रहने गरेको गलेश्वर बाबाकारूपमा चिनिएका स्वामी ईश्वरानन्दबाबाले बताउने गरेको तथ्य गायत्री आश्रममा बस्ने सन्तहरूले बताएका छन् (बराल, २०७३)। गलेश्वर त्रिवेणीमा अनौंठो तीनधामको सङ्गम रहेको छ। पश्चिम क्षेत्रमा गलेश्वर शिवालय, पूर्व क्षेत्रमा गायत्री क्षेत्र, र दक्षिणमा राम मन्दिर क्षेत्र रहेको छ। गोप्य रूपमा बग्ने मानिएकी सरस्वती गङ्गा बगेको क्षेत्र पहिचान गरेर स्वामी ईश्वरानन्द गलेश्वर बाबाले सरस्वती बग्ने क्षेत्रमा नै गायत्री मन्दिर स्थापना गरेर गायत्री साधना गरेको सङ्केत पाइन्छ।

३४. **पुलहाश्रमः** सनातन हिन्दु पुराणअनुसार जम्बुदीप खण्डमा ५१ वटा पवित्र सिद्ध क्षेत्रहरू मध्ये नेपाल वर्षमा रहेका क्षेत्रहरूमा नारायण क्षेत्र, शालग्राम क्षेत्र झैं पुलहाश्रम पनि यसै क्षेत्रमा पर्दछ। त्रेता युगमा ब्रह्माजीका मानस पुत्र मानिएका पौलस्त्य ऋषिले जम्बुदीपका प्रकाण्ड ऋषिहरूको सहभागितामा कृष्णभाका तटमा गरेको महायज्ञको क्षेत्रलाई पुलहाश्रमका रूपमा चिनिन्छ।

कालीगण्डकीको सङ्गममा मङ्गला र रहुगङ्गाका बीचमा रहेको घतान ग्रामक्षेत्रमा रहेको पुलहाश्रम क्षेत्रमा आज पनि भरत तपस्थली र गुफा, र कपिल ऋषिको तपोस्थल कपिलाश्रम, पौलस्त्य ऋषिको तपोस्थली पुलाहश्रम, रावणका बाबु विश्रवाको तपोस्थल विश्रवाश्रम र रावणको नाभी गाडिएको स्थानसमेत पहिचान भएको स्थानीयहरूले बताएका छन्। पुलहाश्रमको यज्ञ स्थलमा अझै पनि भेटिने यज्ञ अवशेष, नागक्षेत्र, धर्मद्वार शिला र यज्ञमा भागलिन आएर भारतवर्षमा नफर्केका मानीएका कपील ऋषिको तपोस्थली कपीलाश्रमलाई स्थानीयहरूले प्रेमपूर्वक संरक्षण गर्दै आएका छन्।

३५. **जगन्नाथ पुरीः** कालञ्जर वनको शिरभाग मानिने घतान ग्रामको शीर क्षेत्रमा पन्ध्रौं शताब्दीका स्थानीय चक्रवर्ती राजा दिलीप बम मल्लको योगसमाधी स्थल र जगन्नाथ मन्दिर समेतले अलौकिक कथाहरू बोकेको छ। योग बलले सिद्धि पाएका ती राजा दिलीप भगवान जगन्नाथका भक्त रहेको जगन्नाथको दर्शन तथा स्वेच्छा मरणको वर पाएको सन्दर्भहरू स्थानीयहरूले अझै पनि सुनाउने गर्दछन्। कालञ्जरगिरीको द्वार मानिने जगन्नाथ क्षेत्रमा अझै पनि नागले ग्रामको शुद्धता र पवित्रताको रक्षा गरेको स्थानीयवासीहरूले जनाएका छन्। यहाँको जगन्नाथ मन्दिर, पुरानो राजा प्रसादको अबसेस र ढोलथान क्षेत्र पुरातात्विक सम्पदाहरू हुन्।

३६. **कालञ्जर मालिकाः** मत्स्य पुराणमा वर्णन गरिएको सतिदेवीको अङ्ग पतन भएर बनेका १ सय ८ शक्ति पीठ मध्ये २८ औं स्थानका रूपमा शालग्राम क्षेत्रमा महादेवी स्थानको चर्चा गरिएको छ भने २९ औं स्थानमा कालञ्जर गिरीकी कालीको सन्दर्भ गरिएको छ। यो कालञ्जर गिरीको शक्तिपीठ हालको म्याग्दी क्षेत्रको कालञ्जर वनको काली मन्दिर मालिका धुरीका रूपमा यसै क्षेत्रमा पर्दछ। पूर्वमा रहुगङ्गा, दक्षिणमा कृष्ण गङ्गा, पश्चिममा मङ्गला (म्याग्दी) गङ्गा र उत्तरमा हिमालयले वेष्टित भएको कालञ्जर पर्वतमा कालिका, मालिका र जाल्पादेवीको स्थान रहेको स्थानीयहरूले विश्वास गर्दै परम्परादेखि पूजा आराधना गर्दै आएका छन्। स्थानीयहरूले जेष्ठ शुक्ल पूर्णिमाका दिनमा कालिका, मालिका र जाल्पाको विशिष्ट पूजा गर्ने चलन छ। बैशाख शुक्ल पूर्णिमालाई चण्डी पूर्णिमा मानेर पूजा हुँदै आएकोमा पछिल्ला दिनमा बैशाख शुक्ल पूर्णिमालाई बुद्ध पूर्णिमा मान्ने र अहिंसात्मक पूजा गर्ने दिन भएकाले स्थानीयहरूले त्रिकालीहरू (कालिका, मालिका र जाल्पा)लाई वली पूजा गर्ने दिनका लागि जेष्ठ शुक्ल पूर्णिमा रोजिएको बताएका छन्। सो स्थानमा मगर समुदायका कुमार पुजारीहरूले पूजा सञ्चालन गर्दै आएका छन्।

३७. **नाभी क्षेत्र:** अफगानिस्तान, पाकिस्तान, भारत, नेपाल, चीन, भुटान र बंगलादेश र बर्मासम्म फैलिएको हिन्दुकुश हिमालय क्षेत्रको लम्बाइको हिसाबमा मध्यबिन्दु नै कालीगण्डकी पर्ने देखिएको छ। हिन्दुकुश पर्वत श्रृंखलाको ३ हजार ५ सय किलोमिटर लामो फैलावटमा आठवटा देशहरू समेटिएको भौगोलिक अवस्थितिमा मध्यबिन्दु अन्नपूर्ण र धौलागिरी हिमालको बीचको भाग देखिएको छ। पश्चिममा रिखारदेखि पूर्वमा धवलेश्वरको शिवलिंगको त्रिकोणमा हिन्दुकुश हिमालयको मध्यभाग पर्ने देखिदा कालीगण्डकी नदीलाई नै मध्यदिपीका नाभी क्षेत्र भएको सङ्केत मिलेको छ। यसकारण पनि गण्डकी प्रदेशका कालीगण्डकी हिन्दुकुश हिमालयको मध्यबिन्दुमा रहेर हिमालहरूलाई दुइभागमा बाँडेकोले पनि महत्वपूर्ण भौगोलिक अवस्थितिमा रहेको पाइन्छ। कालीगण्डकी तटमा विभिन्न कालभेदमा गुरु पूजक, नदी पूजक र शिला पूजक सभ्यताको परम्परागत अभ्यास हुँदै आएको छ। यस मध्ये जैन धर्मका तीर्थकर ऋषभदेव (भरतका पूर्वज) को साधना गर्भक्षेत्रका रूपमा कालञ्जरको नाभी क्षेत्रलाई मानिन्छ। जैन तीर्थकर ऋषभदेवले जयन्ती, मङ्गला र काली नदीको त्रिवेणीमा साधना गरेको जैन साहित्यले उल्लेख गरेका छन् (ढकाल, २०७७)। उनै ऋषभदेवको अनुशरण गर्दै राजा भरत र जडभरत समेतले तपस्या गरेको कालञ्जर क्षेत्र हाल मालिका, पुलाहाश्रम, जगन्नाथ, गायत्रीधाम तथा गलेश्वरधामका रूपमा समेत रूपान्तरण भएको छ। ऋषभदेवको साधनाको बिन्दुमा रहेको जलक्षेत्र हालैको सडक पूर्वाधार निर्माणको क्रममा अतिक्रमण भएको छ। मङ्गला बेनी र रुहुंगङ्गा समान दूरीमा रहेको ऋषभध्यान केन्द्रको शिरभागमा पुलस्त्य र जगन्नाथ क्षेत्र त्रिकोणको समकोण भएर रहेको पाइन्छ।

३८. **खनियाघाट कामरुपा शिवालय:** कालीगण्डकी तटमा परमार्थ कीर्ति र स्मृतिंका सम्पदाहरू निर्माण गर्ने र समर्पण गर्ने स्थानीय परम्पराहरू नै रहेका

**कालीगण्डकी किनारका
धार्मिक-सांस्कृतिक सम्पदाहरू:**

४१. खनीयाघाट कामरुपा शिवालय
४२. निर्णयघाट
४३. सहश्रधारा
४४. पञ्चकोट, कुडुले शालिग्राम संग्रहालय
४५. पाङ ज्योतिष गाउँ, शिवालय, लक्ष्मीनारायण मन्दिर,
४६. गुप्तेश्वर, कुश्मा शिवालय
४७. बागलुङ्ग कालिका
४८. अर्मादीघाट
४९. मोदीबेनी नरसिंह घाट
५०. पञ्चासे सिद्धधाम र श्रवण कुमारक्षेत्र
५१. शंख शिला जैमिनीघाट
५२. सत्यवतीक्षेत्र जयखानी (पुर्तीघाट बेलटारी)
५३. सेतीबेनी शिला
५४. आलम ध्यान त्रिकोण
५५. हिले वगर शिलाधाम
५६. रुद्रवेणी धाम
५७. रुद्रक्षेत्र ऋषिकेश
५८. भिमसेन शिवालय
५९. उत्तरबाहिनी रानीघाट
६०. गोनिष्क्रमण
६१. दर्लामकालीका त्रिजलेश
६२. रम्भापानी सितागुफा, दर्पुकघाट,
६३. राम्दीघाट,
६४. सिद्धवावा,
६५. महालिङ्ग मालुङ्गा-अर्सादीघाट
६६. हुँगीघाट बेलटारी
६७. सम्पास/हेक्लाङ्ग स्वयंभू लिङ्ग
६८. आँधीघाट,
६९. मिर्दीम/ खालीवन भुजाडघाट
७०. पुरुषोत्तमघाट
७१. ज्यागदीघाट
७२. खोरियाघाट,
७३. साँखरघाट,
७४. केलादीघाट,
७५. रामघाट,
७६. सीताकुण्ड
७७. गजरकोट-पुट्टारघाट, अत्रौली
७८. ऋषिङ्ग अजम्बरी कुवा
७९. रानीपोखरी र कोटदरवार
८०. टापुधाम शिला सङ्ग्राहलय

छन्। पुल, पाटी, पौवा, चौतारी, मन्दिर र बगैँचा बनाएर काली किनारमा यात्रीहरूका लागि अर्पण गर्ने यहाँको संस्कृति रहेको छ। यसैक्रममा खनियाघाट क्षेत्रमा स्थानीय सुकदेव रेग्मीकी धर्मपत्नीले पतिको स्मृतिमा निर्माण गराएको शुक्लेश्वर शिवालय यस क्षेत्रको कामरुपा मन्दिरका रूपमा चिनिएको छ। विक्रम संवत् १८४० ताका निर्माण गरिएको र राजा रणबहादुर शाहका पालामा सनदसमेत जारी भएको तथ्य बाग्लुङका अन्वेषक प्रेम छोटेले दर्शाएका छन् (छोटे, २०७०)।

आसाम कामरूपमा मन्दिरको स्थानीय झल्को दिने गरी शिवालयका टुँडालहरूमा कामकलाका प्रतीकहरू कुँदिएका छन्। सयौँ वर्ष पहिले उतिबेलाको विकट भूगोलमा कालीगढहरू झिकाएर सुन्दर कलाकृति रचना गर्ने काममा योगदान गर्ने शुक्लेश्वर रेग्मीको परिवारले गुठी समेतको व्यवस्था गरी धर्मशालासमेत निर्माण गरी लोकमा अर्पण गरेको यो सम्पदा पुरातात्विक र सांस्कृतिक सम्पदाका रूपमा रहेको छ। सन्तान प्राप्ति र गृहस्थ व्यवस्थापनका साधकहरूले उपासना गर्ने कामेश्वर शिवालयका रूपमा रहेको यो सम्पदा प्रदेशकै दुर्लभ निधि हुन पुगेको छ।

३९. **निर्णयघाट:** गण्डकी माझमा एउटा शिला छ। स्थानीय ग्राम प्रधान र रजौटाहरूले अन्तरग्राम वा अन्तरदेशीय मुद्दाका बारेमा निर्णय दिनु पर्दा, सार्वजनिक महत्वको निर्णय गर्ने बेलामा सोही शिलामा रहेर शिलालाई साक्षी राखेर निर्णय गर्ने गरेका ऐतिहासिक घटनाहरू लोकवार्तामा पाइन्छन्। त्यही ऐतिहासिक निर्णय अभ्यासको स्मृति स्वरूप त्यो शिलालाई निर्णय शिला र घाटलाई निर्णयघाट भनिन्छ। हालको लोकबोलीमा अपभ्रंस हुँदै 'निरय' भन्ने गरिएको छ। यो क्षेत्रको न्याय प्रशासन र राजनीतिको ऐतिहासिक सम्पदाको रूपमा निर्णयघाट र निर्णय शिला दैवको दण्डशिला (गदा) को रूपमा सम्मान गरिएको पाइन्छ। कसैलाई सत बकाउनु पर्दा र धर्मसाक्षी राखेर न्यायाधिकारीले दण्डको फैसला दिनुपर्दा यही गदा शिलालाई साक्षी राखेर निर्णय दिने स्थानीय परम्पराभिन्न सांस्कृतिक सम्पदाको पूँजी रहेको पाइन्छ।

४०. **सहश्रधारा:** वैष्णव दर्शन र साहित्यको प्रसारमा ऐतिहासिक योगदान रहेको पाङ र धाइरिङ क्षेत्रका साधक तथा ज्योतिषहरूले प्राच्य गणितमा विशिष्ट पहिचान राखेका छन्। यहाँका साधकहरूले यसलाई शाक्त देवी पार्वतीको जन्म, साधना र विचरण क्षेत्रका रूपमा लिने गर्दछन्। यहाँका कैयन गुफाहरू पार्वतीको साधना क्षेत्र मानिन्छन् भने पाङ गाउँ निश्चित जलधारा सहश्रधारालाई पार्वती स्नान क्षेत्र तथा चोखोपानी मानिन्छ। पहिलेका दिनमा दशहरा पर्व मनाउन बाग्लुङ कालिकादेखि पर्वतको सहश्रधारासम्म कलश परिक्रमा गर्ने प्रचलन पनि रहेको स्थानीयहरूले जनाएका छन्। हाल यज्ञको दक्षिणबाट शिव मन्दिर समेत बनाइएको सहश्रधारालाई चोखोपानी क्षेत्रका रूपमा सनातनीहरूले सांस्कृतिक सम्पदाका रूपमा जगेर्ना गरेका छन्।

४१. **बाग्लुङ कालिका:** सहश्रधाराको पश्चिमी किनारमा रहेको काठेखोला बेनीको त्रिकोणमा रहेको बाग्लुङ कालिकाको मन्दिर ऐतिहासिक र सांस्कृतिक पहिचानको प्रतीक हो। पाल्पाली राजा मुकुन्दसेनकी कन्यासँग वि.सं. १५९१ सालताका वैवाहिक साइनो गाँसेका पर्वत राज्यका नारायण मल्लले राजकुमारीसँगै आराध्यदेवी कालिका (माझकी देवी) को मूर्ति लिएर आएकी र त्यस स्थानमा स्थापना गरी पूजाको गुठी तथा बन्दोबस्ती समेत गरेको सन्दर्भ छ (खडका, २०७७)।

स्थानीय मेला, पर्व र पूजाको सङ्गम बनेको कालिका स्थानीय संस्कृतिको सङ्गम नै बन्न पुगेको छ। सयौँवर्ष पहिलेदेखि स्थानीय आराध्यदेवीको रूपमा पुजिँदै आएकी बाग्लुङ कालिकालाई पाल्पाली राज्य र पर्वत राज्यका बीचको ऐतिहासिक मित्रताको पहिचान पनि मानिन्छ।

४२. **अर्मादीघाट:** भोटे नूनको व्यापार मार्ग र कालीगण्डकी तीर्थमार्गको कोरिडोर मानिने पर्वतको कुशमादेखि म्याग्दी जाने बाटोमा पर्ने अर्मादी खोलाघाट पनि यसक्षेत्रको ऐतिहासिक तथा आर्थिक इतिहासको सम्पदा हो। उहिले काश्मिरी राजा राज्य बिस्तारका लागि सैन्यबलमा आएको बेलालाई पर्वत मगर राजाले बन्दी बनाएर राखेकाले

नेपालको सैन्य इतिहासका लागि पनि यो स्थानलाई महत्वपूर्ण मानिन्छ। वि.सं. २०४० सालपछि बागलुङ जाने मार्ग बनेपछि अर्मादीघाटका व्यापारीहरू कुशमा बजारतिर स्थानान्तरण भएपछि हाल कुशमा व्यापारिक केन्द्र बनेको भएपनि पहिलेका दिनमा नदीको घाटहरू नै व्यापारिक केन्द्र हुने गरेका थिए। अर्मादीघाट पनि कालीगण्डकी कोरिडोरको व्यापारिक तथा सामारिक इतिहास बोकेको स्थान मानिन्छ।

४३. **मोदीबेनी नरसिंह घाट:** पर्वतको कुशमा बजार निकट मोदी र काली सङ्गममा मोदीबेनी घाट छ। स्याङ्जा कास्की र पर्वतका जिल्ला बासिन्दाहरूको अन्त्येष्टी कर्म गरिने मोदीबेनी प्रमुख धार्मिकस्थल पनि हो। माछापुच्छ्रे हिमालबाट बगेर आएको मोदी र कालीगण्डकीको सङ्गम यो बेनीमा वृद्धाश्रमका रूपमा कल्पबासी कुटीहरू रहेका छन्। यहाँ कल्पाबासीहरू पनि रहेका छन्। यहाँ नृसिंह मन्दिर र शिवालय पनि रहेको छ। उहिले मुस्ताङ र पोखराको नून मार्गका रूपमा स्याङ्जाको नागाडाँडाबाट पर्वतको कार्कीनेटा हुँदै मोदीबेनी पुगेर कुशमा तथा बागलुङ र मुस्ताङ जाने पदमार्ग चल्तीमा थियो। नूनमार्गको पदचिह्न बोकेको यो मार्ग ऐतिहासिक व्यापारिक घाट पनि हो।

४४. **शङ्खशिला जैमिनीघाट:** कालीगण्डकी किनारमा रहेर व्यास ऋषिका शिष्य जैमिनीले प्राच्य दर्शनमा महत्वपूर्ण योगदान दिने ग्रन्थहरू लेखेको बताइन्छ। पौराणिक साहित्य साङ्ख्य दर्शनका रचयिता जैमिनीले साधना र तप तथा ज्ञान अभिलेखन गरेको जैमिनीघाट रहेको आधार जैमिनीघाट मात्रले नभई त्यहाँ प्रमाणिकरूपमा रहेको शङ्खशिला पुरातात्विक सम्पदा मानिन्छ (शर्मा, २०७७)।

नदी किनारमा रहेको रक्तवर्णको शङ्ख जस्तै बजाउने ढुलो ढुंगा नै पौराणिक साहित्यले उल्लेख गरेको कालीगण्डकी गर्भक्षेत्रको शङ्खशिला मानिन्छ। यही शङ्खशिलाको आधारमा नै त्यो क्षेत्र जैमिनी ऋषिसँग सम्बन्धित क्षेत्र हो भन्ने बलियो आधार हो (ढकाल, २०७७)। कालीगण्डकी गर्भ क्षेत्रमा शङ्ख, चक्र, गदा, पद्म शिलाहरू रहेको पौराणिक कथनलाई पुष्टि गर्ने यी आधारहरूले पौराणिक साहित्यले बताएका कालीगण्डकीका बयानहरू वास्तविक देखिएका छन्। शङ्खशिला बागलुङ, चक्रशिला म्याग्दी, गदाशिला पर्वत र पद्म शिला मुस्ताङमा पाइएको छ। यी सबै शिलाहरू पुरातात्विक सम्पदाका रूपमा जगेर्ना गर्नु आवश्यक छ।

४५. **सत्यवती क्षेत्र जयखानी:** कालीगण्डकीको बागलुङ - गुल्मीक्षेत्रका लोक जीवनमा सत्यवती देवीको निकै चर्चा पाइन्छ। गुल्मीको पुर्तिघाटको नारायण मन्दिर र केही परको जयखानी बेलटारीमा रहेको शिवालयमा स्थानीयहरूले दक्षप्रजापति यज्ञ स्थलका रूपमा मान्दै आएका छन्। करिब २ सय १६ वर्ष पहिले (वि.सं. १८६२) ताका सन्त योगी र स्थानीयको सहभागितामा निर्माण गरिएको शिवालय, दक्ष प्रजापति यज्ञ कुण्ड लगायतका सम्पदाहरू निर्माण तथा अखण्ड धुनी सञ्चालनका लागि स्थानीय बुढाथोकी मगर परिवारले गुठीसमेतको व्यवस्था गरेको पाइएको छ (बुढाथोकी, २०५९)।

स्कन्द पुराणको केदारखण्डमा वर्णन गरिएको स्वस्थानी व्रत कथामा बताइएको सतीदेवी आत्मदाह र दक्ष यज्ञ विध्वंशका बारेमा वर्णन गरिएका सङ्केतहरू यहाँ पाइन्छन्। सन्तहरूले ध्यान र उपासनाका लागि यो क्षेत्र भूवैकुण्ठको श्रेणीमा पर्ने बताउँदै निर्माण गर्न उत्प्रेरित गरेका र स्थानीय समुदायले यसैलाई दक्ष यज्ञ स्थलका रूपमा मान्ने गरेको बताएका छन्। जयखानी गाउँको पुरानो नाम नै दक्ष प्रजापति क्षेत्र रहेको पनि गाउँका अगुवाहरूले बताएका छन्। शैव तथा वैष्णव समुदायका सन्त तथा योगीहरूको तपोस्थली र भारत देहरादुनको मन्सुरी शिवालयसँगको भगिनी सम्बन्धको रूपमा लिइएको यो क्षेत्रसँग स्थानीय धार्मिक तथा सांस्कृतिक विश्वास जोडिएको पाइएको छ।

४६. **सेतीबेनी शिला:** मिर्मी जलाशयको शिरान भागमा पर्वत, स्याङ्जा र गुल्मी जिल्लाको सङ्गममा कालीगण्डकी-सेतीखोला बिन्दुमा सेतीबेनी धाम रहेको छ। कालीगण्डकी किनारको बेनी क्षेत्रमा ठूलो शिला पनि छ। कालीगण्डकीको बहावको शिला र बालुवा रासायनिक मिश्रणबाट बनेको शिलाखण्डलाई शिला शालिग्रामका

रूपमा पूजा आराधना हुँदै आएको छ। कालीगण्डकीको गर्भक्षेत्रमा आउने बाढीका कारण गर्भक्षेत्रमा बनेका अन्य मन्दिर तथा संरचनाहरू नदीको बाढी प्रकोपमा क्षति हुने गरेका छन्। यसै वर्ष (वि.स. २०७८ को वर्षादमा) आएको बाढीले सेतीबेनीमा शिला परिक्रमाको संरचना क्षति भएको छ भने बजार क्षेत्रसमेत डुवानमा परेको थियो।

४७. आलम ध्यान त्रिकोण: कालीको जल, शिला र किनारसमेत सनातन साधकहरूका लागि योग र ध्यानका लागि उत्कृष्ट क्षेत्र मानिएको छ। यसमा पनि चारैतिर कालीको जलप्रवाहले घेरिएको स्याङ्जाको कालीगण्डकी गाउँपालिकाको आलम त्रिकोण विशिष्ट ध्यानका लागि उच्चतम त्रिकोण मानिन्छ। प्राकृतिक रूपमा कालीले तीन तिरबाट घेरिएको त्रिकोणात्मक आलम क्षेत्रमा मानवीय प्रयत्नमा मिर्मिदिखि जलविद्युत उत्पादनका लागि बेलटारीसम्म बनाइएको सुरुङ्गमार्गको जल प्रवाहले यसलाई चारैतिरबाट कालीजलले घेरिरहेको छ। यसरी पवित्र कालीगण्डकीले घेरिएको यो आलम त्रिकोणलाई आध्यात्मिक साधकहरूले ध्यानकेन्द्रका रूपमा लिने गर्दछन्। यसैमा पनि यो त्रिकोणमा आलमदेवीको प्रसिद्ध मन्दिर पनि रहेको छ। भीमसेन पातीको बोटमुनि रहेको आलमदेवीको मन्दिरमा नेपालका राज परिवारका पूर्वजहरूले चढाएका घण्टा समेत रहेका छन् भने स्थानीय मास्की राना मगर, तत्कालीन शाही राजपरिवार र खाँडठकुरीहरूले आफ्नो कूलदेवीका रूपमा आलमदेवीको पूजा गर्ने गरेको पाइएको छ। मगर समुदायका १५ वर्ष मुनिका कुमारहरूलाई पुजारीका रूपमा राखे गरिएको र दैनिक पूजा तथा नगरा चल्ने गरेको यो मन्दिर स्थानीयहरूको आस्थाको केन्द्र रहँदै आएको र सयौं वर्षदिखिको परम्परा जीवित रहेको छ।

कालीगण्डकीको उत्तरीतटीय क्षेत्रमा धवलेश्वर जस्तै मध्ये क्षेत्रमा आलम त्रिकोणमा ध्यान त्रिकोण विकास गर्नु उपयोगी देखिएको छ। यो त्रिकोणको परिधि र केन्द्रमा विभिन्न कालखण्डमा विभिन्न सन्त साधकहरूले तपस्या र सिद्धि पाएको सङ्केतहरू विद्यमान छन्। हिलेबाबा धाम, रुद्रगङ्गा बडीगाड सङ्गममा रुद्रवेणी धाम, भृगुतुङ्ग, ऋषिकेश तथा रिडीधाम र गायत्री केन्द्र, भीमसेन पाटी, उत्तरबाहिनी रानीमहलजस्ता साधना स्थललाई परिधिमा लिएर केन्द्रबिन्दुमा आलमदेवीलाई राखेको आलम त्रिकोण मध्य पहाडी क्षेत्रको धार्मिक पर्यटन केन्द्र, आध्यात्मिक साधना केन्द्र र कल्पवासी तीर्थका रूपमा अभ्यास हुँदै आएको छ (सुवेदी, २०७७: ११५-१२१)।

रिडीधाममा बनेको त्रिकोण झोलुङ्गेपुलले रुद्रगङ्गा अर्थात् वडीगाडबाट बाग्लुङको ढोरपाटन क्षेत्र समेतलाई जोडेर धवलाचलका अन्य तीर्थसँग आलम बिन्दुलाई जोडन सकिने र लुम्बिनीदेखि रुम्बिने सम्मको धार्मिक तीर्थाटनका परिक्रमा रूट निर्माणमा सहयोगी हुन सक्दछ। यसकारण आलम त्रिकोणलाई प्रदेशको धार्मिक पर्यटनसँग जोडेर आलम ध्यान त्रिकोण परियोजना विकास गर्नु राम्रो देखिन्छ।

४८. नूनमार्ग र लाहुरेमार्गका घाटहरू: भोटेनून आयातका बेला उत्तरी हिमाल र दक्षिणी गोरखपुर जोडने नूनमार्गले दिशा परिवर्तन गरी बटौलीबाट समुन्द्री नूनको कारोबार पहाडी र हिमाली बस्तीमा बिस्तार गर्नमा सहयोगी भएका घाट र पदमार्गहरू ऐतिहासिक रेशममार्गमा जोडिएका कालीगण्डकी सभ्यताको जीवित प्रमाणहरू मानिन्छन्। ती घाटहरूमा डुङ्गा तार्नका लागि समुदाय स्तरमा नै व्यवस्थापन गरिएका बोट-माझी समुदाय यहाँको जलसंस्कृतिका पुजारी मानिन्छन्। यस्ता घाटहरू र आसपासमा रहेका समुदायमा बोट-माझी, दरै, कुमाल, थारुहरू दक्षिणको जलसंस्कृतिसँग जोडिएका समुदाय मानिन्छन्। यो घाटसँगै रहेका व्यापारिक भट्टिपसल सञ्चालनमा परम्परादेखि पहिचान बनाएका थकाली समुदाय पनि नूनमार्गको सभ्यतामा जोडिएका दूतहरू हुन्। गण्डकी प्रदेशमा नेवारहरू भन्दा पहिले थकाली समुदाय नै यहाँको वाणिज्यदूतका रूपमा हिमालको टुकुचे भन्सारदेखि गोरखपुरको जक्सनसम्म सञ्चालकृत थिए (हेमिल्टन, १९७१:१७)।

नूनमार्गमा जोडिएका कालीगण्डकीका यस्ता घाटहरूमा रिडीघाट, रानीघाट, दर्पुकघाट, राम्दीघाट, मालुङ्गा-हुँगीघाट, सम्पातघाट, आँधीघाट, खोरियाघाट, साँखरघाट, ज्याग्दीघाट, केलादीघाट, रामघाट, गजरकोट-पुट्टारघाट, बालीघाट, घुमारीघाट, गर्गटीघाट, हुँदै कालीगण्डकी पार गरेर नूनका लागि जाने पाल्पाको तिनाउखोला-खस्यौली

र बटौली ऐतिहासिक बजारकेन्द्र बन्न पुगयो। नूनमार्ग मात्र नभएर इस्टइण्डिया कम्पनिसँगको सम्झौतापछि खुलेको गोर्खाभर्ति चलनले यो मार्ग लाहुरे युवा ओहोरदोहोर गर्ने लाहुरे मार्गका रूपमा रूपान्तरण हुनपुगयो। यी पदमार्ग र घाटहरूमा मोक्ष र परमार्थ किर्तीराखका लागि पाटी, पौवा, देवालय, बगैंचा, चौतारी बनाउने र लोकमा अर्पण गर्ने मान्यताले निर्माण भएका सयौंवर्ष पुराना पुरातात्विक सम्पदाहरू पनि रहेका छन्। प्रादेशिक सभ्यताको अनुसन्धानमा सहयोग पुग्ने यी सम्पदाहरू पछिल्ला दिनमा स्थानीय अतिक्रमणमा पर्न थालेका छन्। यिनको संरक्षण गर्न प्रादेशिक नदी तथा सम्पदा संरक्षण नीति आवश्यक देखिएको छ। यी नदी र सम्पदासँगै जलसंस्कृतिसँग जोडिएका बोटमाझी कुमाल, दरै र थारुहरूको जलसंस्कृति पनि तल्लोतटीय सम्पदासँग जोडिएका पूँजीहरू हुन्। हरेक वर्षको गङ्गादशाहरा पर्वमा गण्डकी पूजन गर्ने यी जलसंस्कृतिका पुजारीहरूको संस्कृति कालीगण्डकी नदीको निरन्तर प्रवाहको जीवनसँग जोडिएको छ।

४९. **उत्तरबाहिनी:** कालीगण्डकीका कैयन् स्थानहरूमा उत्तरबाहिनी क्षेत्रहरू रहेका छन्। कालीको उत्तरबाहिनी क्षेत्र ध्यान, उपासना र शालिग्राम उपलब्धताका हिसाबले विशिष्ट स्थान मानिन्छ। स्थलगत अवलोकनमा पनि दक्षिण बाहिनी क्षेत्रमा भन्दा पश्चिम बाहिनी क्षेत्र (कोटाकोट 'रुद्रवेणी र रिडी क्षेत्र) मा शालिग्रामको विविधता र उपलब्धता बढी पाइएको छ। यो भन्दा अझ बढी उत्तरबाहिनी क्षेत्रमा विविधता र उपलब्धता बढी पाइएको छ। यस्ता उत्तरबाहिनी क्षेत्रहरू कालीगण्डकीको आलम त्रिकोणसँगै दर्जनबढी स्थानमा पाइएको छ। आलम बेसीमा अर्तुङ्गको बोटगाउँ, रानीमहल क्षेत्र, बिर्घा बेसी, मालुङ्गा बेसीमा पर्ने राम्दी-मालुङ्गाघाट, गेझा सम्पासघाट, चापाकोट बेसी, पकवादी, उत्तरगङ्गा मन्दिर र मणी मुकुन्देश्वर गुरुकूल क्षेत्र, खालीवन, ज्याग्दीघाट, केलादीघाट, टापुधाम, गजरकोट, पुट्टार, बालीघाट, घुमारीघाट, बुलिङ्गटार, भीरकोट डाँडाझेरी र बसेनीटार क्षेत्रमा कालीगण्डकीको उत्तरबाहिनी मोडहरू पाउन सकिन्छ। यी स्थानहरू स्याङ्जा, पाल्पा, तनहुँ र नवलपुर जिल्लाहरूको अन्तर जिल्ला र लुम्बिनी प्रदेशसँगको अन्तरसम्बन्धबाट दुईपक्षीय सहभागितामा संरक्षण र सम्बर्द्धन गर्न सकिनेछ। सनातन हिन्दु समुदायमा उत्तरबाहिनी क्षेत्रमा वैष्णव साधना, कल्पवास आराधना र धार्मिक उपवासका अभ्यासहरू बढी हुने गरेको पाइएको छ। यी उत्तरबाहिनी तीर्थहरू कालीगण्डकीको जलप्रवाहको अस्तित्व र ऐतिहासिकतासँगै विकास हुँदै र जीवन्त बन्दै आइरहेका छन्।

यी क्षेत्रमा आध्यात्म परियोजनाद्वारा कृषि, संस्कृति र प्रकृति समन्वय क्रियाकलाप सञ्चालन गर्नु तथा तल्लो तटीय देवघाट एवम् त्रिवेणी क्षेत्रको तीर्थाटन-पर्यटनलाई उपज बजारीकरण गर्ने सम्भावना राम्रो देखिएको छ। उत्तरबाहिनी आध्यात्म परियोजनाले उल्लेखित १७ स्थानमा कालीको पानी लिफ्टिङ्ग गरी स्थानीय खेतीयोग्य जमिनमा सिँचाई र कृषि योग्य उत्पादन गरी स्थानीय तीर्थहरूमा सात्विक भोजनको आपूर्ति श्रोत विकास गर्ने, कर्मकाण्डका उपयोगका लागि कुशयन्त्र, तुलसी, गण्डकी जल, गाईको गहुँत, यज्ञोपवित (जनै), सनातन यज्ञशालामा आवश्यक नव समिधाहरू निर्माण र सशुल्क वितरण प्रणालीमा जोड्न सकेमा काशी र ल्हासाबाट ल्याइने सामग्रीको विकल्प बनाउन सकिने छ। यिनै सामग्रीका लागि रकम विदेशिने क्रम रोकेर स्थानीय रोजगार सिर्जना हुन सक्नेछ।

५०. **सम्पास स्वयम्भूशिला:** कालीगण्डकी प्रवाहमा प्रकट रहेका शिलाहरू विशेष महत्वका मानिन्छन्। उत्तरको धवलेश्वर शिला जस्तै सेतीवेनीमा रहेको शिला पनि गण्डकीले स्पर्श र परिक्रमा गरेको शिलाका रूपमा आराधना स्थलका रूपमा विकास भएको छ। त्यसैगरी कालीगण्डकीको गल्याङ्ग पकवादी र चापाकोटको सीमा बिन्दु कुवाकोटको सीमानामा रहेको सम्पास खोला तथा पाल्पाको गेझा उत्तरबाहिनीको शिरभागमा गण्डकीले परिक्रमा गरेको स्वयम्भू शिला पनि अद्भुत ऊर्जाबिन्दु मानिएको छ। यस क्षेत्रमा उत्तरबाहिनीमा गङ्गा परिक्रमाको शिला खण्ड पाउनु, सम्पास खोलाको बेनी हुनु, सयौं वर्षपहिले स्थानीय आँपचौरका खनाल परिवारले पाटी, पौवा र बगैंचा निर्माण गरेर लोकमा अर्पण गरेका पुराना सम्पदा पनि अध्यापि छन्। यसको साथै सम्पास शिलाकै निकट

पश्चिम तर्फ एउटा सिद्धगुफा पनि पाइएको छ। स्थानीय पकवादी आँपचौरका नागरिकहरूले सम्पास शिला क्षेत्रमा माघेसंक्रान्ति, शिवरात्री, कुशे औंशी पर्वमा धार्मिक मेला लाग्दै आएको छ। गण्डकी पर्यटनमा कृत्रिम पूर्वाधार बनाएर पर्यटन केन्द्र बनाउनु भन्दा प्राकृतिक रूपमा रहेको सम्पदाको सम्बर्धन गर्नु उचित हुने देखिन्छ। गोझा, गल्याङ र चापाकोट तीन पालिकाको सीमा बिन्दुमा रहेको यो घाटमा नदीजन्य उपज सङ्कलन र ठेक्काका लागि आपसी खिचातानी गर्नुभन्दा शिला क्षेत्रको धार्मिक पर्यटन विकासका लागि सहकार्य बढाउन सकेमा गण्डकी आध्यात्म विकासमा टेवा पुग्ने देखिन्छ।

५१. **आँधीघाट:** चापाकोट नगरकै गण्डकी किनारमा आँधीघाट रहेको छ। यो घाट क्षेत्रमा भक्तेश्वर महादेवको मन्दिर तथा धर्मशाला र पौवा पनि रहेको छ। पिपल रोपेर चौतारी बनाई गण्डकी शरणमा अर्पण गर्ने परम्परा अनुसार यहाँ पिपल चौतारीहरू पनि रहेका छन्। करिब २०० वर्षभन्दा पहिले निर्माण गरिएको मानिने यो शिवालय आँधीघाट क्षेत्रको धार्मिक पर्यटनको धरोहर तथा गङ्गा र पिपल चौतारी अभियानको ऐतिहासिक सम्पदा रहेको स्थानीयहरूले बताएका छन्। स्थानीय रेग्मी परिवारले त्यहाँ पौवा-ठाँटी निर्माण गरेर कालीगण्डकी सेवामा अर्पण गरेको पाइएको छ।
५२. **खोरियाघाट:** नूनमार्गको पदमार्ग तथा घाटका साथै बोटेमाझी समुदायको पहिचानको बस्तीका रूपमा खोरियाघाट परिचित छ। यहाँ राधाकृष्ण मन्दिर तथा वैष्णव आश्रम पनि रहेको छ। जलसंस्कृतिका उपासक बोटेहरूले घाटमा डुङ्गा तारेर समुदायगत बाली उठाएर जीविका व्यवस्थापन गर्ने र गङ्गा दशहरामा गङ्गापूजनको संस्कार गर्दै आएका थिए। यहाँ अझै पनि घाट क्षेत्रमा नून मार्गका थकाली बस्तीका अवशेष पाइन्छ। बोटे समुदायले गङ्गा पूजनका क्रममा गण्डकी किनारमा पिपल रोप्ने र आफ्नो कीर्ति लोकमा अर्पण गर्ने चलन अझै पनि जीवित रहेको पाइएको छ।
५३. **केलादीघाट:** केलादीघाट पनि ऐतिहासिक विष्णु मन्दिर तथा वैष्णव साधना केन्द्रका रूपमा विकास भइरहेको छ। स्थानीय बोटेमाझी बस्तीका रूपमा चिनिएको यो बस्ती जलसंस्कृतिका अभ्यासहरूको सङ्गम बनेको छ। नून मार्गको बाटो मात्र नभएर पाल्पा र स्याङ्जा तथा तनहुँका नागरिक सम्पर्क तथा गङ्गा आराधना गर्ने घाटका रूपमा यो स्थानको पहिचान बनेको छ। राधाकृष्ण मन्दिरको सञ्चालन र अन्नक्षेत्रका रूपमा धार्मिक पर्यटनमा समेत योगदान भइरहेको छ। नेपालमा निम्बार्क समुदायका वैष्णवहरूको केन्द्रबिन्दुका रूपमा केलादीधामको विकास भइरहेको छ। भारतीय वैष्णव समुदायलाई समेत सहभागिताका लागि उत्सुकता रहेको पाइने यो क्षेत्र उत्तरबाहिनी आध्यात्म परियोजनाका लागि प्रेरक स्थान हुन सक्छ।
५४. **ऋषिड-रामघाट र सीताकुण्ड:** कालीगण्डकी उपत्यकामा रामायणकालीन कथाहरूसँग जोडिएका विभिन्न सन्दर्भहरू पाइन्छन्। यो क्रममा तनहुँको ऋषिड अजम्बरी कुवा ऋषि श्रृंगको तपस्थली, जो रामायणकालमा राजा दशरथको पुत्रेष्ठियज्ञका आचार्य रहेका थिए। उनैसँग यो सम्बन्धित मानिन्छ। उनको साधनाका लागि कालीगङ्गा र सेती गङ्गा आफैँ कुटी क्षेत्रमा प्रकट भएर सन्ध्योपासनाका लागि जलश्रोत बनेका हुनाले ऋषिड कुवामा कहिल्यै पानी नसुक्ने अजम्बरी कुवा भन्ने चलन छ। यसरी नै रामको वनबासका बेला कालीगण्डकी उपत्यकामा रहेका बेला सीता रजोवति भएको मौकामा एकान्तबास र स्नानका लागि शालग्रामी क्षेत्रभन्दा पर बस्नु पर्ने खाँचो महसुस गरेर उपत्यकाको शिखर भागमा सीताको एकान्तबासको बन्दोबस्ती मिलाइएको किम्बदन्ती छ। एकान्तबासमा रहेकाबेला पानीको आवश्यकता परेपछि रामले बाण हानेर सीताका लागि पानी प्रकट गरेको स्थान सीताकुण्ड नामले प्रसिद्धि पाएको छ। सोही बेला सीताका लागि भोजन गर्न रामले केही धान बाणमा पोको पारेर सीतालाई पठाएको धानको बीज नै सीता कुण्डको पोखरी परिसरमा उम्रिएको र आजपर्यन्त त्यो धान मौसम अनुसार फल्ने-झर्ने र फेरि उम्रने तथा फल्ने चक्र निरन्तर रहेको छ।
- पहाडी टुप्पोमा सिमसार हुनु, धान फल्नु आफैँमा कृषि अनुसन्धानको विषय हो नै। यो कुण्डसँग कालीतिरको

रामघाट पनि जोडिएको छ। गण्डकीतिरको साँखरमा अवस्थित रामघाटलाई रामले स्नान र साधना गर्ने गरेको स्थानका रूपमा लिइन्छ। गण्डकी माहात्म्यका अनुसार रामलाई स्नान सहजताका लागि तनहुँको भिमादमा रहेको शुक्ला गण्डकी हरेक शिवरात्रीका दिन रामघाटमा प्रकट हुने गरेकी भन्ने विश्वास गरिन्छ। स्थानीय लोकवार्ताअनुसार हरेक रामनवमी तिथिका दिन पनि यो अवसर जुट्ने गर्दछ। यी सन्दर्भहरू कालीगण्डकी उपत्यकाका पाल्पा तथा तनहुँका क्षेत्रमा आपसी अन्तरसम्बन्ध रहेका तीर्थाटनका गन्तव्य क्षेत्रहरू रहेका छन्। स्थानीय आस्था र उपासनासँग जोडिएका यी सांस्कृतिक धरोहर कालीगण्डकीसँग अन्तरनिर्भर रहेका छन्।

- ५५. टापुधाम शिला संग्रहालय:** पाल्पाको रामपुर नगरपालिकाले समेत शालिग्राम संग्रहालयका रूपमा कालीगण्डकी तटमा विकास गरेको टापुधाम स्थानीय उत्तरबाहिनीको अर्को नमूना स्थान हो। शालिग्रामको प्रकृति अध्ययन र कालीगण्डकीमा आएका ऐतिहासिक बाढीहरूको 'डिपोजिट' अध्ययनका लागि यो टापुधाम नमूनाको स्थान हुन सक्छ। योगी नरहरिनाथका शिष्य रहेका पद्मबहादुर सिंह ठकुरीले आफ्नो गृहस्थ वैराग्यका बेला साधना गरेको र पोखरा पचभैयादेखि गएको एक माताले समेत आश्रम बनाएर साधना गरेको टापुधाम स्थानीय शालिग्राम अध्ययन तथा साधनाका लागि उत्तम उत्तरबाहिनी मानिन्छ। हाल धाममा नगरपालिकाले बनाएको संग्रहालय घर, यज्ञ मण्डप, शिवालय, नवशक्ति देवालयसमेत बनाइएको छ। उत्तरबाहिनी क्षेत्रमा जप, तप, उपासना गर्दा सिद्धि प्राप्तिसमा सहजता आउने मान्यताले यस्ता उत्तरबाहिनी तीर्थहरू धार्मिक पर्यटनका लागि उत्तम मानिन्छन्।
- ५६. बालीघाट:** उत्तरबाहिनीको अर्को नमूना नवलपुरको डेढगाउँ दरै बस्तीको बालीघाट हो। वाल्मिकी ऋषिले तपस्या गरेको स्थानका रूपमा चिनिएको उक्त स्थान लोकबोलीमा वाल्मिकीबाट बाली हुन पुगेको बताइन्छ। बालीघाट निकटै दरै समुदायको कूलदेवताको स्थान पनि छ भने बालीघाट क्षेत्र विकास समितिले पिपल संरक्षण अभियान चलाइरहेको छ भने शालिग्राम कै पहिचानको हरिहर मन्दिर बनाउने योजना बनाएको छ। रामायण रचयिता वाल्मिकीका लागि अनुकूल मौसमी परिस्थितिमा उत्तरबाहिनीमा तपस्या गर्ने क्रममा उक्त स्थान उपयोग भएको हुनाले वाल्मिकी तपोक्षेत्रका रूपमा उक्त स्थान परिचित भएको बताइएको छ। जलसंस्कृति पूजक समुदायहरूको बसोबास रहेको यो स्थानमा उत्तरबाहिनी आध्यत्म परियोजनाका लागि घाट, पिपल, गङ्गा पूजन र आराधना तथा उपासना कुटीहरू विस्तार गर्नसकेमा धार्मिक पर्यटन विकासको सम्भावना देखिन्छ।
- ५७. अकलादेवी डेढगाउँ:** नवलपुरको पहाडी क्षेत्रको बुडदीकाली डेढगाउँमा अकलादेवी भगवतीको मन्दिर अवस्थित छ। कालीगण्डकी किनारमा जलसंस्कृतिको अभ्यास गर्दै आएका दरै समुदायले जल मार्गदे देवीको आराधना गर्दा जलदेवीका रूपमा अकला देवीको स्थापना गर्न पुगिएको लोकवार्तामा पाइएको छ। दरै बस्तीमा माछा मारेर, डुंगा तारेर, बासका सामग्रीहरू तयार गरेर जीविकोपार्जन हुने गरेको थियो। लामो समयसम्म पानी नपरेर आकूल ब्याकूल हुँदा कालीगण्डकी नदीको तिरैतिर पानी मार्गदे देवीको आराधना गरी भौँतारिएर यही ठाउँमा बास बस्न पुगेछन्। यसैको नजिक नूनजरो भन्ने ठाउँमा कुवा भएकोले खाना खाएर विश्राम गर्न हाल देवी रहेको स्थानमा गएछन् र राति एकजना दराईलाई सपनामा देवीले पानी पार्ने तर उक्त ठाउँमा ढुङ्गाको शिला स्थापना गरी देवीको पूजा अर्चना गर्ने सर्त राखेको हुनाले सोही समयदेखि अकलादेवीको स्थापना गरी पूजाआजा गर्न थालिएको हो (तथ्याङ्क कार्यालय, २०७५)।
- देवीको प्रतिमूर्ति स्वरूप एउटा ढुङ्गाको शिला छ जसमा भगवानको आकृति बनाइएको छ। यसको चारैतिर इटाको गारो लगाई विभिन्न जातका बोटविरुवा लगाइएको छ भने वरिपरि काठको मौला खडागरी घण्टहरू झुण्डाइएको छ।
- ५८. कामधेनु घुमारीघाट:** बुलिङ्गटार गाउँपालिका घुमारीघाटमा कामधेनु स्थान अवस्थित छ। सबैतिर कालीगण्डकीले परिक्रमा गरेको घुमारीघाटको भूबनावट प्राकृतिक हिसाबले ज्यादै आश्चर्यजनक र रमणीय पर्यटकीय स्थलको रूपमा विकास भइरहेको छ। प्राचीन किम्बदन्ती अनुसार आदिमकालमा कालीगण्डकी नदीको उत्पतिको

समयमा पश्चिमबाट नदी बगदै आउँदा बाटोमा एउटा कामधेनु गाई भर्खर ब्याएर बाच्छोसहित बसेकी रहिछन्। नदी बग्ने बाटोमा परेकोले सो माउ बाच्छालाई बगाउन नसकी उक्त बाटो छोडी घुमेर पर पुगी हालको घुमाउरी घाटलाई घेरी गाई र बाच्छालाई जोगाउन र उनीहरूलाई चरनको निमित्त त्यो घुमाउरी जमिनको कम्पाउण्ड छोडेर गएकोले यो भूबनावट तयार भएको हो भन्ने पुरानो किम्बदन्ती छ। बीचको गल्ली १ सय ५० मिटरभन्दा गहिरो छ (तथ्याङ्क कार्यालय, २०७५)। घुमाउरो प्रकृति कै कारण यस ठाउँको नाम घुमाउरीघाट रहेको हो। बोटे समुदायको बसोबास रहेको घुमाउरीघाटमा नेपाल आमाको मूर्ति र यज्ञशाला रहेको छ भने हालै कृष्ण मन्दिर निर्माण भइरहेको छ।

५९. गर्गेश्वर शिवालय गर्गरीघाट: तनहुँको ऋषि अजम्बरी कुवा र रानीपोखरी जस्ता पुरातात्विक सम्पदा जस्तै कालीगण्डकी किनारमा रहेको गर्गरी घाटमा गर्गेश्वर महादेवको मन्दिर छ। परमानन्द गिरीद्वारा वि.सं. १८८० तिर बनाइएको मन्दिरको पूजा सञ्चालनका लागि स्थानीय गिरी परिवारको सहभागितामा करिब ३ हजार रोपनी जमिनको राजगुठीसमेत सञ्चालन भइरहेको छ। राजा राजेन्द्र विक्रम शाहले चढाएको घण्ट र राजगुठीले पुरातात्विक सम्पदाको प्रमाण दिइरहेको छ।

महाभारत कथामा राजा परिक्षितले भागवत कथा सुनेको सुकदेव स्थानका रूपमा स्थानीयहरूले दावी गरेको यो क्षेत्र सनातन तीर्थालुका लागि महत्वपूर्ण मानिन्छ। राजकीयरूपमा सरकारी पक्षले ताम्रपत्र सङ्कलन गर्ने क्रममा खिचेर लिएको र पछि फिर्ता नपाइएको स्थानीय जेष्ठ नागरिकहरूले बताएका छन्। गुठीको जमिन प्रशस्त भएपनि जनशक्ति अभावमा उत्पादन योग्य बनाउन नसकिएको गर्गेश्वर महादेवको जमिनलाई आध्यात्म परियोजनासँग जोडेर उत्पादनशील बनाउन सकियो भने स्थानीय रोजगारका लागि धार्मिक पर्यटन जोड्न सकिने छ।

६०. देवचुली: प्रकृतिका पुजारीहरूले आफ्नै पुखौली पहिचानको चोखोपानी र वनजङ्गलका कन्दमूल चढाएर पूजा गर्ने देवचुली पूजा प्रदेशको धार्मिक पर्यटनको रोचक र महत्वपूर्ण गन्तव्य हो। स्थानीय जङ्गलको इन्द्रसोतमा रात्री जाग्रामसहित जलदेवीको चोखोपानी र तरुल फल चढाएर हरेक वर्षको चैत्र पूर्णिमाका दिनमा हरेक घरका शुद्ध सदस्यहरूको सहभागितामा पूजा हुने गरेको छ। तीन कन्यामाईको मन्दिर

कालीगण्डकी किनारका धार्मिक-सांस्कृतिक सम्पदाहरू:

८१. बालीघाट
८२. अकलादेवी डेडगाउ
८३. कामधेनु घुमाउरीघाट
८४. गर्गरीघाट, रुपटार गर्गेश्वर महादेव
८५. निर्दिमघाट मुकुन्देश्वर
८६. रकुवा, ब्रह्मचारी आश्रम
८७. सतीघाट,
८८. जलदेवी, डाँडाझेरी
८९. कोटथर वनझाँक्री गुफा
९०. छत्तिसा देवी, थामाबेशी
९१. कोटा छहरा,
९२. भिमसेन शिला, खाल्टे
९३. कदमपानी कोटा
९४. रामेश्वर घाट
९५. देवचुली/कुमारवर्ती
९६. मौला कालिका
९७. देवघाट, गलेश्वर कल्पबास
९८. मणीमुकुन्द चक्रशिला,
९९. बागेश्वरीधाम
१००. गैडाकोट वैष्णव मन्दिरहरू
१०१. शिवघाट नारायणगढ
१०२. रुद्रपुर गढी
१०३. कैलाश आश्रम
१०४. दाउन्ने देवी
१०५. गोदक शिवालय माडी दुर्पतिनगर
१०६. सोमस्वर शिव लिङ्ग, सोमेश्वर गढी
१०७. गज-ग्राह मोक्ष धाम
१०८. केउलानी देवी
१०९. त्रिवेणीधाम भैसालोटन
११०. वाल्मीकी आश्रम
१११. वालपुरी कुटी
११२. शिवपुर गढी:
११३. रामग्राम-पाल्हीनगर-लुम्बीनीबौद्ध परिक्रमा
११४. चुवाडी माइ
११५. नरदेवी माइ
११६. रजहर प्राकृतिक चिकित्सालय
११७. साश्वत धाम

मानिने देवचुलीमा थारुहरूले कुमारवर्ती माई भन्ने चलन छ। मगर कुमार र थारु गुरौहरूले मात्र ऐतिहासिक रूपमा पुजारीको भूमिका निर्वाह गर्दै आएको देवचुली क्षेत्रमा तीन कन्या देवीको पूजा हुने गरेको छ। यस चुलीको करिब १८०० मिटरको उचाइमा ३० मिटर लम्बाई रहेको प्राकृतिक गुफा रहेको छ। यही गुफामा स्थानीय कीर्तिपुर गाउँका मगर तथा रजहर गाउँका थारु समुदायले हरेक वर्ष चैत्र शुक्ल पूर्णिमाका दिन यहाँ परम्परागत विधि अनुसार पूजा गर्ने विधान छ। यहाँको पूजामा ब्राह्मणको प्रयोग गरिदैन। ब्राह्मण, कामी र जोगीलाई पूजामा सहभागी गराउनु हुँदैन भन्ने स्थानीय मगर तथा थारु समुदायका अगुवाको मान्यता रहेको रजहरमा रहेका गुरौ भवानी थारुले बताएका छन्। मगर कुमार पुजारीहरूले ढोकेको भूमिका र थारु गुरौले पुजारीको भूमिका निर्वाह गर्ने यो तीर्थ महाभारत पर्वत श्रृङ्खलाको सबैभन्दा उच्च चुली (उचाइ १९३६ मिटर) मा रहेको छ।

पूजाको ३ दिन पहिले रजहरका थारुहरू कीर्तिपुरमा आउने र तन्त्र विधिअनुसार जोखाना हेरेर पूजाको विधान सुरु गर्ने परम्परा छ। चैत्र शुक्ल त्रयोदशीमा जोखाना हेर्ने (गुरौ खेल्ने) बेलामा पूजाको तयारी, गाउँ र ठाउँ शुद्धता तथा मौसमी अनुकूलता एवम् देवीको सन्देशको खोजी गरेर सबै कुरा अनुकूल देखिएपछि पूजा कार्यका विधान सुरु गर्ने चलन छ।

कीर्तिपुरमा रहेका मगर कुमार पुजारीहरूले देवचुलीकै स्थानको मान राख्न दुर्गा भवानीको मन्दिरमा सोमबार र पूर्णिमाका दिनमा पानी र धुप चढाउने विधान हुन्छ। चतुर्दशीका दिन (दोश्रो दिन) मा राकाचुली र देवचुलीको सङ्गम 'इन्द्रसोत' भन्ने स्थानमा रात्री विश्राम गर्ने विधान छ। त्यसको प्रातः ब्रह्ममुहूर्तमा सबै तीर्थालुहरूले 'जलदी गैरा' को जलधाराबाट पानी लिएर देवचुली परिक्रमा सुरु हुन्छ। बाटोमा पर्ने भिमसेन ढोका भन्ने स्थानमा विजयपात भन्ने वनस्पतिको ठूलोपातमा वन तरुलको प्रसाद चढाउने प्रचलन छ। त्यसपछि सय मिटर पर 'आगो निकाल्ने डाँडा' मा पुगी स्थानीय बाँसको अरणी मन्थन गरेर आगो निकाल्ने र झाडीमा अग्नि दहन गरी सफाइ गर्ने चलन रहेको छ। देवचुली गुफामा रहेका देवीहरूलाई अग्नि धुँवाका माध्यमबाट जानकारी दिन र पूजाका लागि झाडी सफाइ गर्ने चलन रहेको पुजारी अभ्यास गरेका जीतबहादुर फेवाली मगरले बताएका छन्।

कलावती, विद्यावती र पद्मावती नामका तीनदेवी मानिने त्यस स्थानमा गुफाबाहिर मगर पुजारीहरूले तन्त्र विधान पूजा गरेर ढोका खोल्ने विधान गरेपछि थारु गुरौले पूजा गर्ने पालो आउँछ। त्यसपछि मात्र अन्य भाकलवाला तीर्थालुको पालो आउने चलन छ। करिब २ हजार जना व्यक्तिहरू एकै पटक चुलीमा पूजाका लागि जाने गर्दा त्यो बेला चुलीमा जात्रा नै लाग्ने गर्दछ।

यहाँबाट उत्तरतर्फ मनै लोभ्याउने हिमाली दृश्य तथा दक्षिणतर्फ तराईका समथर मनोरम भूमि दृश्यालोकन गर्न सकिने भएकाले हिउँद याममा स्थानीय युवा युवतीहरूको आन्तरिक पर्यटनको गन्तव्य नै हुने गरेको छ। चुली निकटको मगर गाउँमा घरबास पर्यटनको अभ्यास पनि थालनी भएको छ। यस गुफामा द्वापर युगमा पाँच पाण्डव द्रौपदीसहित केही समय गुप्तवास बसेको किम्वदन्ती समेत रहेको पाइन्छ।

६१. रुद्रपुर गढी: हुप्सेकोट क्षेत्रमा बाइसे चौबिसे राज्यकालमा रुद्रसेन नामक राजाको बसोबास भएकोले यस गढीको नाम रुद्रपुर गढी रहन भएको हो। साविकका धौवादी र जौवारी गाविसको सीमानामा पर्ने यस गढीमा अहिले पनि दरबारको भग्नावशेष देख्न सकिन्छ। बाह्रै महिना चिसो हावा बहने यस गढीबाट चारैतिर मनोरम प्राकृतिक दृश्यहरूले भरपुर आनन्द लिन सकिन्छ (तथ्याङ्क कार्यालय, २०७५)।

६२. कैलाश आश्रम: नारायणी नदीको तट तथा विश्वसम्पदा सूचीमा सूचीकृत चितवन राष्ट्रिय निकुञ्जको सम्मुखमा सिखौली ग्राममा अवस्थित कैलास आश्रमलाई विष्णुको मुकुट भएको स्थानका रूपमा लिने लोक विश्वास छ। त्रिवेणी धाममा स्थल राजा गजराजलाई जलराज ग्राह (गोही) बाट मुक्त गराउन हतारमा वेगका साथ आउँदा विष्णुको शिरको मुकुट यस स्थानमा गिरेकाले यस स्थानको नाम सिरमौली रहन गएको र कालान्तरमा अपभ्रंसित हुँदै जाँदा सिखौली भएको कथन छ। सिरमौली ग्रामको विषयमा हिन्दु धार्मिकग्रन्थ हरिवंश पुराणमा समेत

व्याख्या गरिएको पाइन्छ। धर्मानुरागीहरूको कथन अनुसार यहाँ कुदिएका मूर्तिहरू द्वापर युगका हुन्। पाँच पाण्डव वनवास जाँदा यस स्थानमा बास बसेको र यहाँका पाँच जनाले समेत उचाल्न नसक्ने ढुङ्गा भीमसेनले कुदेर बोकेका हुन भन्ने कथन छ। यहाँको भग्नावशेष मन्दिर करिब वि.सं. ६५२ सालमा निर्माण भएको र करिब वि.सं. १३६२ मा मुसलमान र हिन्दु युद्धमा हिन्दुस्तानका मुसलमान बादशाह गया सुद्धिन अबलक तुलकले नेतृत्व गरेको फौजले भत्काएको भनी स्व. योगी नरहरिनाथको भनाई रहेको स्थानीयवासीहरूले बताएका छन् (तथ्याङ्क कार्यालय, २०७५)।

यहाँ पुराना साल, सल्लो, हरो, अमला, रुद्राक्ष, बरो, सिसौ, हरचुर, राजवृक्ष, रामदतिवन, ईत्यादी लगायत उष्ण, सितोष्ण र समशीतोष्ण प्रदेशमा पाइने जातको रुखहरू एकै ठाउँमा पाइने हुँदा वनस्पति बगैँचाका रूपमा यो क्षेत्र निर्माण भएको पाइन्छ। शताब्दी पहिलेका पुराना र कलात्मक तवरले कुँदिएका हिन्दु आस्थाका आराध्य देवहरूको मूर्ति र विभिन्न आकृतिका चित्र कुँदिएका कलात्मक ढुङ्गे चित्रहरू र ढुङ्गा नै ढुङ्गाको भग्नावशेष मन्दिर समेत रहेको छ (तथ्याङ्क कार्यालय, २०७५)। नारायणी नदीमा जल विहारको विकास गर्न सकेमा त्रिवेणीधाम परिक्रमाका लागि नयाँ पर्यटकीय कार्यक्रम बन्न सक्ने देखिन्छ।

६३. दाउन्ने देवी: पूर्वपश्चिम राजमार्गको छेउमा, दाउन्ने पहाडको काखमा रहेको दाउन्ने देवी प्रतिस्थापन वि.स.१८८० मा प्रभाकरले गरेको बताईन्छ। राणाकालीन प्रधानमन्त्री जङ्गबहादुरको सौजन्यबाट उक्त मूर्ति प्राप्त भै त्यहाँ स्थापनामा गरिएको भनिएको छ। मन्दिर रहेको स्थान समुद्र सतहदेखि १०३३ मी. उचाइमा हुँदा प्रायः वर्षैभरि त्यहाँ ठण्डा रहन्छ। स्थानीय पर्यटन र पुरातात्विक सम्पदाका रूपमा यो क्षेत्र परिचित छ (तथ्याङ्क कार्यालय, २०७५)।

६४. मौला कालिका: हाल गैँडाकोट नगरक्षेत्रमा पर्ने मौलाकालिका मन्दिर करिब २०० वर्ष अगाडि पाल्पाली राजा मुकुन्द सेनको राज्यक्षेत्रभित्र पर्ने र अलिक उच्च स्थानमा भएकाले त्यहाँ एक सैनिक टुकुडी राज्य रक्षाको लागि रहँदा तिनै सैनिकहरूद्वारा पूजाआजा गरी स्थापित भएको भन्ने मान्यता रहेको पाइन्छ (तथ्याङ्क कार्यालय, २०७५)। मन्दिरमा जाने बाटोको कठिनतालाई मध्यनजर राखी देवघाट क्षेत्र विकास समितिको गुरुयोजना बमोजिम बाघखोरदेखि मन्दिरसम्म छपनी ढुङ्गाहरूबाट सिँटीमार्ग निर्माण गरिएको छ। हाल स्थानीय पर्यटकीय गन्तव्यका रूपमा पहिचान बनाएको मौलाकालिका राजकीय पुरातात्विक सम्पदा पनि मानिन्छ।

६५. देवघाट: गण्डकीका सातैधाराको सङ्गम हुने र दामोदर पर्वतबाट निश्चृत हुने नौ मध्ये आठवटै शालग्रामीहरूको मिलन हुने देवघाट धाम गण्डकी त्रिकोणको सङ्गम बिन्दु हो। हरिगङ्गाका रूपमा कृष्णाभार हरगङ्गाका रूपमा त्रिशुलीको सङ्गम हुने भएकाले यस तीर्थलाई हरिहर क्षेत्र पनि भनिन्छ। पौराणिक रूपमा देवदहको उपमा पाएको यो तीर्थमा वशिष्ठ ऋषिले तपस्या गरेको, पाल्पाली चक्रवर्ती राजा मुकुन्दसेनले राज निवृत्त भई कल्पबास बसेको र पछिल्ला दिनमा प्रसिद्ध गलेश्वरबाबाले कल्पबास लिएको यो भूमिमा विभिन्न कल्पबासी, साधक र गुरुकूलहरू समेत सञ्चालनमा रहेका छन्। देवघाटमा तनहुँ, नवलपुर र चितवन तीन जिल्लामै आध्यात्मिक साधकहरूका विभिन्न साधना केन्द्रहरू, धर्मशाला र कुटीहरू सञ्चालनमा छन्। यस क्षेत्रमा गलेश्वर आश्रम, हरिहर सन्यास आश्रम, शरणागती आश्रम, योगीनरहरिनाथ आश्रम समेत रहेको देवघाटमा जेष्ठ नागरिकहरूको निवृत्त सन्यास आश्रम र कल्पबास कुटीहरू पनि रहेका छन्। देवघाट क्षेत्र विकास समितिले सरकारी सहभागितामा नै यसको व्यवस्थापनमा सहजीकरण गर्दै आएको छ। हरेक तिथि र पर्वहरूमा पितृकार्य, देवकार्य, सत्सङ्ग उपासनाका अभ्यासहरू निरन्तर चलिरहेको यो धाम प्रदेश कै आध्यात्म पाठशालाको केन्द्र बिन्दु हुन पुगेकोछ। यहाँको मणिमुकुन्द चक्रशिला, योगी नरहरिनाथको बागेश्वरीधाम लगायतका सन्त आश्रम तथा गुरुकूलहरू पाठशालाहरू सांस्कृतिक तथा पुरातात्विक सम्पदाका रूपमा महत्व राख्दछन्।

६६. **गज-ग्राह मोक्ष धाम:** शास्त्रीय पौराणिक आख्यानहरूले गज-ग्राह सङ्घर्षमा विष्णुको सुदर्शनचक्रले द्वन्द्व व्यवस्थापन तथा मोक्षद्वार खोलेको सन्दर्भ उठान गरेको पाइन्छ। स्थानीय लोकवार्तामा स्थलको सत्ता सञ्चालक (गज) र जलको सत्ता सञ्चालक (ग्राह) बीचको द्वन्द्व चलिरहेको बेला विष्णुको उपायले सङ्घर्ष निवारण गरेको तर्क उठान गरेको पाइन्छ। भौगोलिक अवस्थिति अवलोकनमा कालीगण्डकीदेखि त्रिशुलीसम्मका सातै गण्डकीहरू देवघाटमा सङ्गम बनेर विशाल दह बनेको तथा चितवनको माडीमा समेत कालीगण्डकीमा पाइने शालिग्रामहरू पाइन्छ। देवचुलीको पूर्वी आधार दाउन्ने र पूर्वको सोमेस्वर पर्वतले छेकिएर चित्रवन समग्र सप्त गण्डकीको जलभार थग्न नसकेर जल तथा थलको सङ्घर्ष हुँदा कालीगण्डकीमा कयौँ पटक आएका विशाल बाढी मध्ये कुनै पटकमा दाउन्ने र गर्दीको पर्वतीय श्रृंखला तोडेर नारायणीलाई गहिरोसँग बग्ने अनुकूलता निर्माण गरेको शालग्रामीलाई विष्णुको प्रतीकका रूपमा आख्यान प्रस्तुत गरेको सङ्केत पाइन्छ। स्थलगत अवलोकनका क्रममा टापुधाम क्षेत्रमा पाइएको गण्डकी बाढी उपजको सङ्ग्रह गणना गर्दा गण्डकीमा १८ पटक यस्ता बाढी आएको र हिमाली क्षेत्रका शालिग्राम शिलाहरू बगाउँदै लगेर डिपोजिट गरेको आधार देखिएको छ। यसको आधारमा हेर्दा नवलपुरको दाउन्नेडाँडा र चितवनको गर्दीडाँडा बीचको गल्छीलाई कालीगण्डकीको कुनै बाढीले तोडेर देवघाट चित्रवन क्षेत्रको दह खुलाउँदै नारायणीलाई सहजै बग्ने बाटो दिएर जुन पारिस्थितिक परिवर्तनका लागि योगदान पुगेको थियो, त्यो जक्सनमा संग्रहित शालग्राम चक्र शिलाहरूलाई सुदर्शन चक्रको संकर्षणको उपजका रूपमा व्याख्या गरिएको सङ्केत मिल्दछ। दाउन्ने र गर्दी बीचमा रहेको गज-ग्राह संकर्षणस्थल पनि यसरी सनातन धार्मिक पर्यटकका लागि तीर्थाटनको गन्तव्य बन्न पुगेको छ। यसलाई हालको पालिका सीमानाका हिसाबमा पनि विनयी क्षेत्र, गर्दी क्षेत्र र त्रिवेणी क्षेत्रको त्रिकोणात्मक संकर्षण बिन्दु मान्न सकिन्छ।

६७. **केउलानी देवी:** त्रिवेणी क्षेत्रको महत्वसँग जोडिएको गजग्राह सङ्घर्ष र मोक्षतामा विष्णुको योगदानको सन्दर्भ केउलानी देवीसँग पनि जोडिएको पाइन्छ। ग्राह अर्थात् जलक्षेत्रको राजाले गज अर्थात् स्थल क्षेत्रको राजालाई सङ्घर्षमा परास्त पार्न आटेपछि गजले आफ्ना आराध्यदेवता विष्णुलाई अन्तिम अवस्थामा पुकारा गरेपछि भक्तको पुकारा सुनेका विष्णु तुरुन्तै उक्त क्षेत्रतर्फ लागेपछि उनको लीला हेर्न पछिपछि नै लक्ष्मीदेवी आएर घटनालाई नजीकैबाट नियाल्न बसेको स्थानलाई केउलानी वन भनिन्छ। गज-ग्राह विवाद साम्य भएपछि विष्णु वैकुण्ठ फर्किएका तर लक्ष्मी नफर्किकन सोही ठाँउमा बसिरहेकी छन् भन्ने स्थानीयहरूको विश्वास रहेको छ। तीनै लक्ष्मी रुपादेवीलाई स्थानीयहरूले केउलानी देवी भनेर पुकारा गर्दछन्। केउलानी देवीको मन्दिर केउलानी वनमा रहेको र त्यहाँ एक जना माताजी एकलै बस्ने गरेको, जङ्गलमा रातीको बेला बाघहरूले परिक्रमा गर्ने तर दुख नदिने गरेका भन्ने लोकवार्तामा पाइएको छ। मन्दिरमा कुनै छानो नभई खुला आकाशको मन्दिर रहेको छ। चुहाडी देवी, नरदेवी र केउलानी देवी तीन दिदीबैनी रहेका आपसमा सम्पर्क र उर्जाको लेनदेन हुने गरेको सन्दर्भका किम्बदन्तीहरू रहेका छन्।

६८. **त्रिवेणीधाम:** सप्तगण्डकी नारायणीमा सोना, तमसा, नदीहरूको सङ्गमबाट त्रिवेणी बनेको यो तीर्थ भारतको प्रयाग जतिकै श्रद्धा र आस्थाको केन्द्रको रूपमा रहेको छ। दक्षिणको शालिग्राम क्षेत्रका रूपमा त्रिवेणी धामले मुक्तिक्षेत्रको सन्देश दक्षिण भारती उपासकहरूमा बिस्तार गर्नमा समन्वयकारी भूमिका निर्वाह गरेको छ। त्रिवेणी नदी पारी वाल्मीकि आश्रम रहेको छ। उक्त ठाउँमा वाल्मीकि ऋषिको मूर्ति, सीता, लवकुस गणेशका मूर्तिहरू छन्। सीता पाताल प्रवेश गरेको स्थल, सीताले फलफूल खाएको स्थल, अमृत कुवा, वाल्मीकि ऋषिको हवन कुण्ड, लवकुशले अयोध्याको अश्वमेध यज्ञको घोडा बन्दी बनाएर बाँधेको ढुङ्गाको खम्बा, लवकुशलाई शिक्षा दिइएको स्थल आदि रहेका छन्। यहाँ माघे औंशीमा पवित्र नदीमा स्नान गर्न नेपाल तथा भारतबाट लाखौंको संख्यामा तिर्थयात्रीहरू आउने गर्दछन्। सो अवसरमा यहाँ ३ दिन सम्म ठूलो मेला लाग्ने गर्दछ।

६९. **वाल्मीकी तथा बालपुरी कुटी:** चितवनको वाल्मीकी आश्रम र नवलपुरको बालपुरी कुटी आपसमा जोडिएका

रामायणकालका घटना स्थानहरू मानिन्छन्। रामायणका रचनाकार वाल्मिकीको साधना स्थल हालको त्रिवेणीपारि वाल्मिकी आश्रम सीमा क्षेत्रमा भए जस्तै वारी नवलपुरमा रहेको वालपुरी कुटी पनि ऋषि वाल्मिकीसँग सम्बन्धित रहेको स्थानीयहरूले बताएका छन्। ओझेलमा परेको वालपुरीलाई पनि वाल्मिकीसँगै जोडेर धार्मिक पर्यटन विकास गर्न आवश्यक देखिन्छ। यसका लागि वालपुरीधाम संरक्षण (नवलपुर) र वाल्मिकी आश्रम संरक्षण (चितवन) का बीच सहकार्यको खाँचो छ।

७०. **शिवपुर गढी:** त्रिवेणी धाम निकट नै शिवपुर गढी नामको निकै पुरानो ऐतिहासिक पुरातात्विक सम्पदा रहेको छ। शिवपुर गढी दरबार बन्धु सिंह नामका राजाले निर्माण गरेका हुन् भन्ने भनाइ छ। तत्कालीन भूरे टाकुरे राजा (बाईसे, चौबिसे)हरूको पालाको सीमा सुरक्षाका लागि सैनिक र हतियार राखे गढी थियो भन्ने भनाइ छ। यहाँ मुस्लिम अक्षरमा कुदिएको सिक्काहरू, गोलीहरू, तरबारहरू फेला परेको छ। यस भित्र १२ कोश लामो सुरुङ्ग भएको अनुमान गरिएको छ (तथ्याङ्क कार्यालय, २०७५)। यो दरबार क्षेत्र भएतापनि यस क्षेत्रको वरपर दुर्गा एवम् शिवको मूर्ति र मन्दिर तथा बौद्ध गुम्बा पनि रहेकोले धार्मिक पर्यटकीय क्षेत्रका रूपमा अभ्यास हुँदै आएको छ। यहाँ यस जिल्लाकै सबैभन्दा ठूलो त्रिशुल (५१ किलो) पनि रहेको छ। यहाँ तत्कालीन राजाको पालामा पानी पिउनको लागि निर्माण गरिएको कुवा पनि रहेको छ।

निष्कर्ष: कालीगण्डकी क्षेत्रका यी परम्परागत सांस्कृतिक तथा पुरातात्विक सम्पदाहरू प्रादेशिक पर्यटकीय गन्तव्य हुन् र गण्डकी सभ्यताका प्रमाणहरू हुन्। यिनको अस्तित्वसँग प्रदेशको स्वाभिमान र अस्तित्व अन्तरनिहित छ। यस क्षेत्रमा रहेका पाँचै प्रकारका धार्मिक आस्थाका समुदायको साझा सम्पत्ति हो। यसलाई जोगाउन गण्डकी पनि जोगिनु पर्दछ।

गण्डकी जोगाउन सबै खालका अतिक्रमण रोकिनुपर्छ र स्वतन्त्र शुद्ध जलप्रवाहको सुनिश्चित गरिनु पर्दछ। पथान्तरणले काटाकोट हिलेबगर र सुस्ता क्षेत्रमा पारेको अनिष्टबाट पाठ सिकेर गण्डकीलाई दोहन होइन सम्मान गर्न सकियो भने धार्मिक पर्यटनकै माध्यमबाट कामधेनु बनाउन सकिने छ। यसका लागि उपल्लो तटमा धवलेश्वर परियोजना, मध्य क्षेत्रमा आलम ध्यान त्रिकोण परियोजना र तल्लो तटीय क्षेत्रमा उत्तरबाहिनी आध्यात्म परियोजना सञ्चालन गर्न उपयुक्त देखिन्छ। यसैगरी गण्डकी धार्मिक नदीमा भएको अतिक्रमण रोक्न गङ्गा गर्भक्षेत्र र प्रभाव क्षेत्र संरक्षणका धार्मिक नीति दृष्टान्तहरूको पालना गर्नु उचित हुनेछ। विश्वव्यापी धार्मिक आस्थाको यो नदीको अतिक्रमण र दोहन रोक्न तथा संरक्षणमा विश्वव्यापी सहभागिता जुटाउन पनि यसलाई विश्वसम्पदामा सूचीकरण गर्नका लागि नेपाल सरकारलाई सहजीकरण गर्नु उचित हुनेछ।

४.३ गण्डकी गर्भ संरक्षण अनुशासन

मस्यौदा सवालमा उल्लेख गरिएका गण्डकी तटीय क्षेत्रको अतिक्रमण र दोहन न्यूनीकरणका तथा सम्पदाहरूको संरक्षणका लागि धार्मिक नदी संरक्षण नीतिको पालना गरी गण्डकी नदी संरक्षण गर्नु उपयुक्त देखिएको छ। किनकी धार्मिक पर्यटन नै धरोहर भएको र गण्डकीलाई धार्मिक अनुशासनकै हिसाबमा नमूना संरक्षण नीति पालना गर्न सकिएमा मात्र यहाँको धार्मिक पर्यटन जोगाउन सकिने भएकाले धुरी, धारा र धर्म (हिमाल, नदी र सामाजिक व्यवहार) स्वच्छ, सन्तुलित र सात्विक रहे मात्रै यो सम्भावना जीवन्त रहन्छ। यसैले गण्डकी अतिक्रमण र दोहन न्यूनीकरणका लागि निम्नानुसार नीतिगत व्यवस्था आवश्यक छ।

पौराणिक साहित्यमा भागीरथी गङ्गा अवतरण र गङ्गा स्नान तथा साधना अनुशासन विधिका बारेमा चर्चा पाइन्छ। गीता प्रेस गोरखपुरले २०६४ आषाढमा प्रकाशन गरेको कल्याण पत्रिकाको वर्ष ८१ अंक ६ मा गङ्गा उपासना आचरणका बारेमा उल्लेख गरेको पाइन्छ। शंकराचार्य ज्योति मठका श्रीकृष्ण बोधाश्रमजी महाराजले उल्लेख गरे अनुसार गङ्गा क्षेत्रलाई ३ भागमा पहिचान गर्ने विधान छ (बोधाश्रमजी महाराज, २०६४)।

नदी क्षेत्र वर्गीकरणका आधारहरू:

- (१) नारायण क्षेत्र: जलप्रवाहको चारहात सम्मको क्षेत्र।
- (२) गर्भक्षेत्र: भाद्रशुक्ल चतुर्दशीका दिनको गङ्गाप्रवाह क्षेत्रबाट जलप्रवाहको १५० हात क्षेत्र।
- (३) गङ्गाक्षेत्र: गडगा गर्भक्षेत्र पछिको सीमाबाट २/२ कोषसम्मको क्षेत्र।

शास्त्रीय मान्यताअनुसार गण्डकी गर्भ क्षेत्रमा कुनै पनि तीर्थालुले आवाश, शौच तथा प्रदूषण जन्य र धर्माचरण विपरित कार्यहरू गर्न निषेध गरिएको छ। गण्डकी गर्भ गण्डकी कै क्षेत्र भएकाले यसलाई अतिक्रमण गरेर निजी भोग तथा व्यवसाय सञ्चालन एवम् आवासीय काममा उपयोग गर्नु तीर्थको अपमान गरेको ठहरिन्छ। यसकारण गण्डकीलाई पवित्र धार्मिक नदीका रूपमा सम्मान र संरक्षणका लागि गण्डकी गर्भ क्षेत्र अतिक्रमण निषेध गरिनु आवश्यक छ।

- (१) गण्डकी गर्भक्षेत्र अतिक्रमण गरी बनाइएका सबैखाले गण्डकी प्रवाह बाधक संरचना हटाउन र गण्डकी गर्भक्षेत्र सुरक्षित बनाउनु आवश्यक छ।
- (२) गण्डकी गर्भक्षेत्रमा निजी लालपूजा प्राप्तगरी कुनै आवासीय संरचना वा व्यवसाय चलाइएको अवस्थामा उनीहरूलाई गण्डकी गर्भ प्रदूषण कर (थप १० प्रतिशत) लगाइनु आवश्यक छ।
- (३) गण्डकी गर्भक्षेत्र अतिक्रमण गरी बनाइएका संरचनामा गण्डकीको कुनै पनि बेलाको बाढीले लैजाने जोखिम भएकाले त्यहाँ संरचना बनाउन नदिने, बनाइएमा बाढी प्रकोपका बेलाको जोखिम आफैले व्यहोर्ने र राज्यसँग माग अपेक्षा नगर्ने लिखत अभिलेख गराएर त्यस्ता जोखिम क्षेत्रको बसोबास निरुत्साहित गर्न आवश्यक छ।
- (४) भाद्रशुक्ल चतुर्दशीका दिनको गङ्गा प्रवाह क्षेत्र मापन तथा हालको प्रवाहको १५० हात क्षेत्रलाई मापन गरी सङ्केत लगाएर गण्डकी गर्भक्षेत्र सङ्केत गर्ने र गर्भक्षेत्र अतिक्रमण निरुत्साहित गर्न बनाइएका दण्डका आधारहरू सर्वजनिक सूचना प्रवाह गर्ने।
- (५) गण्डकी गर्भ क्षेत्रमा पशुपति, त्रिवेणी, वाराणशी, हरिद्वार जस्तै पेटी बनाएर तीर्थालुहरूका लागि गङ्गा आराधनाको अनुकूल संरचना बनाउनु आवश्यक छ।

परिच्छेद पाँच: श्रीकृष्णागण्डकी क्षेत्रको आर्थिक विकास

नेपालको संविधानले समुन्नत, स्वाधीन र समाजवाद उन्मुख अर्थतन्त्रको निर्माण गर्ने सपना देखेको छ। उक्त सपनालाई साकार पार्ने हेतुले नेपाल सरकारले आगामी २५ वर्षमा नेपाललाई समुन्नत मुलुकको सूचीमा सूचीकृत गराउने महत्वाकाङ्क्षी लक्ष्य लिएको छ। २५ वर्षे समृद्धिको यात्रालाई तीन खण्डमा विभाजन गरी पहिलो पाँच वर्ष अर्थात् पन्ध्रौँ योजना अविधिमा सामाजिक आर्थिक पूर्वाधारहरूको विकास गरी समृद्धिको आधार निर्माण गर्ने। दोस्रो दस वर्षमा समृद्धि र सुखका सूचकहरूमा तीव्र प्रगति हासिल गर्ने। त्यसैगरी, तेस्रो तथा अन्तिम दस वर्षमा समृद्धि र सुखका सूचकहरूमा सन्तुलनसहितको दिगोपना हासिल गरी नेपालको अर्थतन्त्रलाई आत्मनिर्भर, स्वतन्त्र र समृद्ध बनाई समन्यायिक वितरणको माध्यमबाट असमानता न्यून भई अर्थतन्त्र समाजवादतर्फ उन्मुख भएको हुनेछ भन्ने परिकल्पना गरिएको छ (पन्ध्रौँ योजनाको आधारपत्र)।

दीर्घकालीन योजनाको आधार वर्षको रूपमा रहेको आ.व. ०७५/७६ मा १८.७ प्रतिशतमा रहेको गरिबीलाई वि.सं. २०८७ सम्म ४.९ र वि.सं. २१०० सम्म शून्यमा झार्ने। उर्जा उत्पादन ४० हजार मेगावाट पुर्याइ प्रति व्यक्ति उर्जा खपत १ सय ९८ किलोवाट घण्टाबाट ३५०० किलोवाट घण्टा पुर्याउने। बेरोजगारी दर ११.४ प्रतिशतबाट ३ प्रतिशतमा झार्ने। औपचारिक क्षेत्रको रोजगारी ३६.५ प्रतिशतबाट ७० प्रतिशत पुर्याउने। औसत आयु ६९.७ वर्षबाट ८० वर्ष पुर्याउने। प्रतिव्यक्ति आय १,०४७ अमेरिकी डलरबाट १२,१०० पुर्याउने लक्ष्य राखिएको छ। त्यसैगरी, राष्ट्रिय तथा प्रादेशिक लोकमार्ग ६,९७९ कि.मि. बाट ३३,०००कि.मि. पुर्याउने। अहिले शून्यको अवस्थामा रहेको दुर्तमार्गलाई २,००० कि.मि. र हाल ४२ कि.मि.मा सीमित रहेको रेलमार्ग २,२०० कि.मि. पुर्याउने चुनौतीपूर्ण परिमाणात्मक लक्ष्यहरू तय गरिएको छ (पन्ध्रौँ योजना)।

सङ्घीय सरकारले परिकल्पना गरेका उल्लेखित लक्ष्यहरू प्राप्तिको दायित्व भने सबै तहका सरकारहरूको हो। सोही अनुरूप प्रदेश र स्थानीय सरकारहरू त्यस दिशामा अग्रसर हुन थालेका छन्। गण्डकी प्रदेश सरकारले आफ्नो प्रथम पञ्चवर्षीय योजना मार्फत् प्रदेशको समग्र आर्थिक विकासका लागि कृषि, उद्योग, उर्जा, पर्यटन, पूर्वाधार र सुशासन लगायतका ७ वटा क्षेत्रलाई समृद्धिका सम्वाहक मानेको छ भने यहाँको प्राकृतिक सौन्दर्य, जैविक विविधता, सामाजिक विविधता र सांस्कृतिक सम्पन्नता, एवम् जनसांख्यिक लाभलाई सहयोगी क्षेत्र मानेको छ।

त्यसैगरी, (क) उपलब्ध स्रोत साधनको कुशल परिचालन र दक्षतापूर्ण विनियोजनबाट दिगो तथा उच्च आर्थिक वृद्धि हासिल गर्ने, (ख) चालु खर्चलाई आन्तरिक स्रोतबाट धान्न सक्ने अवस्थाको सृजना गर्ने, (ग) वित्तीय हस्तान्तरणको माध्यमबाट प्राप्त सबै प्रकारका अनुदानको प्रभावकारी उपयोग गरी प्रादेशिक विकास गर्ने, (घ) निजी तथा सहकारी क्षेत्रको पूँजीलाई उत्पादनमुलक क्षेत्रमा आकर्षित गरी गण्डकी प्रदेशको समृद्धि हासिल गर्ने, (ङ) वैदेशिक लगानीको परिमाण तथा गुणस्तरमा वृद्धि गर्दै प्रादेशिक आर्थिक, सामाजिक विकास गर्ने, (च) पूर्वाधार तथा उत्पादनको क्षेत्रमा लगानी वृद्धि गर्न सार्वजनिक ऋणको प्रभावकारी परिचालन गर्ने र (छ) बचतको प्रभावकारी परिचालन गर्दै पूँजी निर्माण तथा उत्पादनशील क्षेत्रमा लगानी वृद्धि गर्ने लक्ष्यहरू अंगिकार गरेको छ (प्रदेश नीति तथा योजना आयोग, २०७६)। गण्डकी प्रदेशमा नवलपुर र पोखरा महानगरको सहरी क्षेत्रवाहेक अन्य स्थानहरूमा जनसङ्ख्या विस्तारै घट्दोक्रममा छ। यसो हुनुमा पछिल्ला वर्षहरूमा ती ग्रामीण क्षेत्रहरूमा मानिसहरूलाई बाहिर धकेल्ने कारक तत्वहरू बढी प्रभावकारी भएका हुनसक्दछन्। मानिसहरूलाई थातथलोबाट बाहिर धकेल्ने तत्वहरू के के हुन् ? रोजगारीको स्थिति के छ ? सम्भावनाहरू के छन् ? सबै प्रकारका स्रोत र साधनहरूको परिचालन र उपयोग खास प्रकारका सीप भएको मानवीय स्रोतबाट मात्र सम्भव हुने भएकोले स्थानीय स्तरमा कस्तो किसिमको जनशक्ति उपलब्ध छ ? उक्त समुदायको विकासका लागि त्यो जनशक्तिको क्षमताको उपयोग कसरी भएको छ ? उपलब्ध जनशक्तिको समुचित उपयोग कसरी हुन सक्ला ? नेपालमा केही दशक अघिसम्म पूर्वाधारहरूको विकास सहरी क्षेत्रमा हुने गर्थ्यो तर धेरै मानिस गाउँमा

बस्थे। अहिले पूर्वाधार विकासको गतिले सहरमा भन्दा गाउँमा तीव्रता पाएको छ। तर गाउँमा बसोबास गरिरहेका धेरै मानिसहरू सहरतिर आकर्षित भईरहेका छन्। यस्तो किन भैरहेको छ? यसलाई चलि रहने स्वाभाविक प्रक्रियाको रूपमा स्वीकार्ने हो कि बसाइसराइका कारक तत्वहरूबारे गम्भीर हुनु पर्ने हो ?

प्रदेशको अर्थतन्त्रमा विप्रेषणको उल्लेख्य प्रभाव रहेको छ। आ.व. ०७४/७५ मा मात्रै गण्डकी प्रदेशले कूल १ खर्व ७ अर्व विप्रेषण प्राप्त गरेको थियो। तर विप्रेषणको यति ठूलो रकम उत्पादनमूलक क्षेत्रमा लगानी नगरी उपभोग्य सामान खरिदमा प्रयोग हुने गरेको छ। उपरोक्त सवालहरूको लेखाजोखा पश्चात मात्र कृष्णागण्डकी आसपासमा आर्थिक विकासका लागि के कस्ता गतिविधि आवश्यक हुन सक्दछन् भन्ने कुराको जवाफ मिल्न सक्छ। यस खण्डमा गण्डकी प्रदेश अन्तर्गत खासगरी कृष्णागण्डकी आसपासका नागरिकहरूको जीवनस्तर उकास्नका लागि अथवा आर्थिक समृद्धिका लागि विभिन्न तहका सरकारहरूबाट भएका प्रयासहरू एवम् चुनौती र अवसरका बारेमा चर्चा गरिएको छ।

५.१ कृषि विकासमा गण्डकी प्रदेश सरकारका प्रयासहरू

गण्डकी प्रदेशको कूल भूमि मध्ये केवल २२.२ प्रतिशत भू-भाग अर्थात् ४८७,८२३ हेक्टर जमिन खेतीयोग्य छ। जसमध्ये ७६ प्रतिशत जमिनमा मात्र आंशिक रूपमा खेती गरिएको छ। खेती गरिएको जमिन मध्ये पनि केवल ३६.१ जमिनमा मात्र सिँचाई सुविधा पुगेको छ। सिँचित जमिन मध्ये पनि केवल ४६.१ प्रतिशत जमिनमा मात्र बाह्र महिना सिँचाई सुविधा उपलब्ध छ। गण्डकी प्रदेशका १८ प्रतिशत घरपरिवार मौसमी खाद्य सङ्कटमा छन् भने ६ प्रतिशत घरपरिवार उच्च खाद्य सङ्कटमा छन् (प्रदेश नीति तथा योजना आयोग, २०७६)। प्रदेशको सहरी अर्थतन्त्र आयातित सामान बेच्ने र ग्रामीण क्षेत्र तिनै आयातित सामान उपभोगमा रमाई रहेको छ। यसप्रकार मनसुनमा आधारित, निर्वाहमुखी र परम्परागत खेती प्रणाली न्यून उत्पादन र उत्पादकत्व गण्डकी प्रदेशको कृषि क्षेत्रको समस्या रहेको छ भने कृषिको यन्त्रिकीकरण अर्थात् आधुनिकीकरण एवम् व्यावसायीकरण गरी उच्च उत्पादकत्व र उत्पादन हासिल गर्न जुन रूपमा कदम चालिनु पर्थ्यो त्यो हुन सकेको छैन।

उपरोक्त चुनौतीहरूलाई सामना गर्न गण्डकी प्रदेशको प्रथम पञ्चवर्षीय योजनामा पर्यटन, कृषि, उर्जा, उद्योग, पूर्वाधार र मानव संसाधन विकासको माध्यमबाट समतामूलक तथा फराकिलो उच्च आर्थिक वृद्धि हासिल गरी समृद्ध प्रदेशको निर्माण गर्ने उद्देश्य राखी पर्यटन र कृषिलाई महत्व दिईएको छ। यसका लागि हालको निर्वाहमुखी कृषि प्रणालीलाई यन्त्रिकीकरण र व्यवसायीकरण, सिँचाई सुविधाको विस्तार, उच्च उत्पादन दिने उन्नत बीउ र प्राविधिक सहयोगको विस्तार गरी कृषि र पशुपालन क्षेत्रमा उच्च उत्पादन र उत्पादकत्व हासिल गर्ने रणनीति गण्डकी प्रदेशको प्रथम पञ्चवर्षीय योजनामा तय गरिएको छ।

त्यसैगरी, आ.व. ०७७/७८ र ०७८/७९ को बजेटमा कृषि कार्यका लागि चक्लाबन्दी भएका र कृषि पकेटक्षेत्र लक्षित विशेष सिँचाई कार्यक्रम सञ्चालन गर्ने, मुख्यमन्त्री जलवायुमैत्री नमूना कृषि गाउँ कार्यक्रम, एक पालिका-एक उत्पादन कार्यक्रम, मनाङ, मुस्ताङ र गोरखा जिल्लामा उच्च घनत्वमा आधारित स्याउ खेती विकास कार्यक्रम, बाली तथा पशुपन्छी बीमा कार्यक्रम, एक सहकारी - एक उत्पादन आदि कार्यक्रमहरू रहेका थिए। तर प्रथम पञ्चवर्षीय योजनाको मध्यावधिसम्म आईपुग्दा उक्त योजनाको कार्यान्वयन पक्ष भने कमजोर देखिएको छ।

५.२ कृषि विकासमा स्थानीय तहका प्रयासहरू

कृषि क्षेत्रको विकासका लागि सबै स्थानीय तहहरूले आ-आफ्नो तहबाट क्षमता अनुसार प्रयास गरेका छन्। नगरप्रमुख कृषि विकास आयोजना सबै नगरपालिकाहरूमा कार्यान्वयनमा छ भने गाउँपालिकाहरू पनि सबै कृषि क्षेत्रको विकासमा केन्द्रित छन्। स्याङ्जा जिल्लाको चापाकोट गाउँपालिकाले कृषि गुरुयोजना तयार गरेको छ। जसमा कृषि क्षेत्रमा उपयुक्त प्रविधिको प्रयोग, लगानीमा वृद्धि, कृषि विकासका लागि आवश्यक पूर्वाधारहरूको विकास, बजार विकास

र जनशक्ति विकास आदि विषयलाई प्राथमिकता दिइएको छ। सबै स्थानीय तहहरूले कृषिको गुरुयोजना निर्माण नगरेको भएतापनि कृषि विकाससम्बन्धी विभिन्न आयोजनाहरू भने सञ्चालन गरेका छन्।

पर्वतको मोदी गाउँपालिकाले बाँझो जग्गालाई अधिकतम सदुपयोगका लागि आव ०७८/७९ को बजेट मार्फत भूमि बैंक स्थापना गर्ने कार्यक्रम घोषणा गरेको छ। बागलुङ नगरपालिकाले कृषि उत्पादनलाई प्रोत्साहन गर्न कृषि बजार केन्द्रको स्थापना गरेको छ। म्याग्दी जिल्लाको रघुगङ्गा गाउँपालिकाले कृषिको आधुनिकीकरण, यन्त्रिकीकरण, विशिष्टीकरण र व्यवसायीकरणका लागि कृषि बीमाको व्यवस्था गरेको छ। स्याङ्जाको गल्याङ नगरपालिकाले सबै पशु र १ रोपनीभन्दा बढी क्षेत्रफलमा तरकारी खेती गर्ने किसानहरूको तरकारीको निःशुल्क बीमा गरिदिने। जितनै परिमाणमा उत्पादन भएको भए पनि किसानसँगको अदुवा प्रतिकिलो रु. ५० मा खरिद गरिदिने। सबै किसिमका उत्पादनसँग जोडिएका किसानहरूलाई वर्गीकरण गरी उनीहरूलाई व्यवसायिक कृषि कार्डको व्यवस्था गर्ने जस्ता कार्यक्रमहरू गल्याङ नगरपालिकाले आ.व. ०७८/७९ को बजेटमा समावेश गरेको छ।

"बुलिङटार समृद्धिको आधार: कृषि, पर्यावरण र पूर्वाधार" लाई आफ्नो प्रथम पञ्चवर्षीय योजना को दीर्घकालीन सोच बनाएको पूर्वी नवलपरासीको बुलिङटार गाउँपालिकाले "व्यावसायिक कृषि तथा पशुपालन, समृद्ध गाउँपालिका निर्माण" लाई कृषि विकासको सोच बनाएको छ। उक्त सोचलाई सफल बनाउन (क) रैथानै बालीको उत्पादन तथा पशुपंछीपालनलाई व्यावसायिक तथा यन्त्रिकीकरणको माध्यमबाट प्रतिस्पर्धात्मक लाभका आधारमा विकास गर्ने, (ख) कृषि भूमिको संरक्षण र चक्लाबन्दीलाई प्रोत्साहन गर्दै साझेदारी, सामूहिक, सहकारी र करार खेतीलाई प्रोत्साहित गर्ने, र (ग) कृषिको औद्योगिकीकरण गर्ने रणनीतिहरू अवलम्बन गरेको छ। त्यसैगरी, पूर्वी नवलपरासीकै गैँडाकोट नगरपालिकाले आ.व. ०७८/७९ को नीति तथा कार्यक्रममा बाँझो जग्गा रहित नगरलाई प्रोत्साहन गर्दै हरेक वडाभित्रका बाँझो जग्गालाई उत्पादनमा प्रयोग गर्ने योजना बनाएको छ।

५.३ पर्यटन विकासमा स्थानीय तहका प्रयासहरू

विश्वव्यापीकरणको यस युगमा व्यापारलाई समृद्धिको मुख्य आधार मान्ने गरिएको छ। यसैक्रममा विश्वमा अहिले सबैभन्दा द्रुत गतिमा विकास र बिस्तार भएको उद्योग पर्यटन हो। प्राचीन समयमा मानिसहरू आफ्नो आवश्यकता पूरा गर्न, अध्ययन अनुसन्धान गर्न तथा वरपरको वस्तुस्थिति जान्न र बुझ्ने उत्सुकताबाट सुरु भएको भ्रमण कार्यले आज अन्तरिक्ष पर्यटनको रूप लिइसकेको छ। विभिन्न पेशा, व्यवसाय, रोजगारी, अध्ययन, सेमिनार, गोष्ठी, तथा भेलाको उद्देश्यले आधुनिक विश्वमा मानिसहरू आवतजावत गर्ने क्रम बढ्दै जाँदा पर्यटन गतिविधि पनि बढेर गएको छ। यहाँसम्मकी उच्चस्तरीय कुटनीतिक भ्रमणको छोटो यात्रामा पनि कुनै न कुनै पर्यटकीय गतिविधिका लागि समय निकाल्ने गरेको पाइन्छ। एडवर्ड सप्तम बृटिश शासनकालमा भारत आउँदा नेपालको ठोरी जङ्गलमा शिकारका लागि आउनु अनि सन् २०१३ मा अमेरिकी पूर्व राष्ट्रपति जिम्मी कार्टर नेपालको पाँचदिने भ्रमणमा आउँदा एकदिन गोकर्णमा चरा अवलोकनमा बिताउनुलाई यस सम्बन्धी महत्वपूर्ण उदाहरणको रूपमा लिन सकिन्छ (जिविस तनहुँ, २०७०)। विगत केही वर्षदिखि कुटनीतिक नियोग एवम् दुतावासका कर्मचारीहरू बिदा मनाउन अन्नपूर्ण, लाङ्टाङ, माथिल्लो मुस्ताङ, हेलम्बु, कोशीटप्पु, चितवन र बर्दिया राष्ट्रिय निकुञ्ज आदि स्थानहरूको यात्रामा जाने गर्थे भने हाल नेपालीहरू पनि केही दिनका लागि मात्रै भए पनि घरबाट अलि टाढा निस्कने गरेको पाइन्छ। आन्तरिक पर्यटनलाई प्रवर्द्धन गर्नका लागि गण्डकी प्रदेश सरकारले प्रदेश अन्तर्गतका कर्मचारीहरूलाई भ्रमणका लागि एक महिनाको तलब बराबरको रकम पनि उपलब्ध गराउने गरेको छ। यसले आन्तरिक पर्यटन प्रवर्द्धनमा सहयोग पुर्याएको छ।

विश्वमा आधुनिक पर्यटनको सुरुआत सन् १८४१ तिरबाट सुरुभएको मानिन्छ भने नेपालमा सर्वप्रथम सन् १८९९ मा जापनिज नागरिक इकाई कावागोचीले अन्नपूर्ण क्षेत्रको भ्रमण गरे पश्चात पर्यटनको प्रारम्भ भएको मानिन्छ (जिविस तनहुँ, २०७०)। प्राचीनकालमा चिनीयाँ यात्रीहरू हुयनसाङ्ग र भारतका सम्राट अशोकको नेपाल भ्रमण महत्वपूर्ण मानिन्छ।

तत्पश्चात नेपाल एकीकरणको समय पूर्व अर्थात् सन् १८१४ सम्म नेपाल विदेशीहरूको लागि लगभग बन्द जस्तै रह्यो। सन् १८१६ को सुगौली सन्धी पश्चात विदेशीहरू खासगरी वृटिशहरूको नेपाल भ्रमणको क्रम बढ्न थाल्यो भने नेपालबाट सन् १८५० मा जंगबहादुर राणाको बेलायत भ्रमण, १८९३ मा वीरशमशेरको भारत भ्रमण, सन् १९११ मा बेलायतका राजा जर्ज पाँचौंको नेपाल भ्रमण तथा सन् १९०८ मा चन्द्रसमशेरको बेलायत भ्रमण उच्चस्तरीय भ्रमणका महत्वपूर्ण थालनी हुन्। सन् १९२० तिरबाट हिमालय पर्वतको श्रृङ्खलाबद्ध अन्वेषण एवम् सन् १९२४ बाट हिमाल आरोहणको थालनी भएतापनि सन् १९५० मा फ्रेन्च आरोही मोरिस हरजोगले अन्नपूर्ण हिमालको प्रथम सफल आरोहण र सन् १९५३ मा सर एडमण्ड हिलारी र तेन्जिङ्ग नोर्गेले सगरमाथाको सफल आरोहण गरे। तत्पश्चात सन् १९५५ मा थोमस कूक एण्ड सन्स नामक ट्राभल एजेन्सीले हवाई मार्गबाट पहिलो पटक नेपालमा ६० जना विदेशी पर्यटक भित्र्यायो। तब नेपाल विश्व पर्यटन बजारमा विस्तारै परिचित हुन गयो। अहिले विश्वका २०० वटा मुलुकहरू मध्ये घुम्नै पर्ने १० देशहरू मध्ये आठौं नम्बरमा नेपाल सूचीकृत छ, (Lonely Planet Travel Guidebook, 2021)।

स्थानीय स्तरमा पर्यटनसम्बन्धी कृयाकलापहरूलाई प्रवर्द्धन गर्न सम्बन्धित स्थानीय तहहरूले पनि स्वतन्त्र रूपमा आ-आफ्नो तरिकाले योजना र कार्यक्रमहरू बनाई कार्यान्वयन गरी रहेका छन्। पर्वतको मोदी गाउँपालिका र स्याङ्जाको चापाकोट नगरपालिकाले पर्यटन गुरुयोजना निर्माण गरीरहेका छन्। त्यसैगरी, पूर्वीनवलपरासीको बुलिङटार गाउँपालिकाले पनि पर्यटन विकासको गुरुयोजना निर्माण गर्ने र भारतीपुरलाई पर्यटकीय क्षेत्रको रूपमा विकास गर्ने घोषणा प्रथम आवधिक योजना मार्फत गरेको छ।

स्याङ्जा जिल्लाको चापाकोट नगरपालिकाले सहासिक पर्यटन, धार्मिक एवम् सांस्कृतिक पर्यटन प्रवर्द्धन गर्दै स्थानीय उत्पादनसँग अग्र र पृष्ठ सम्बन्ध भएको गुणस्तरीय पर्यटन सेवाको सुदृढीकरण र बिस्तार गरी रोजगारी सृजना, गरिबी निवारण र स्थानीय अर्थतन्त्रको आधारशिला तयार गर्ने विषय आफ्नो पहिलो पञ्चवर्षीय योजनामा समावेश गरेको छ। त्यसैगरी, राम्दीलाई विशेष पर्यटकीय क्षेत्रको रूपमा विकास गर्न सङ्घ र प्रदेश सरकार समेतको संलग्नतामा पर्यटन गुरुयोजना बनाउने र राम्दी तथा उत्तरबाहिनी क्षेत्रलाई ध्यान तथा योगकेन्द्र एवम् सांस्कृतिक अध्ययन केन्द्रको रूपमा विकास गर्ने घोषणा गरिएको छ।

५.४ जलसम्पदाको बहुउपयोग र आर्थिक विकास

जलसम्पदाले प्राकृतिक प्रणालीहरू, समाजहरू र अर्थतन्त्रहरूलाई जीवनदान उपलब्ध गराउँछ। प्रारम्भिक मानव सभ्यताहरू नदी किनारमा नै उद्भव र विकास भएका थिए। नदीहरूले मानिसका लागि खानेपानीको आपूर्ति तथा सरसफाइ सेवा, कृषि तथा खाद्यान्न उत्पादनका लागि सिंचाई, मत्स्यपालन, उद्योग र घरपरिवारका लागि कच्चापदार्थ तथा फोहर उत्सर्जन, अर्थतन्त्र सञ्चालनका लागि ऊर्जा, पर्यावरणीय वस्तु तथा सेवाहरू, बाढी संकेत, मानिसका लागि धार्मिक, सांस्कृतिक तथा मनोरञ्जनात्मक मूल्य जस्ता बहुआयामिक सेवाहरू उपलब्ध गराउँछन्। यसर्थ पानीको आपूर्तिले देशको आर्थिक विकासलाई तीव्रता दिने काम गर्दछ। कुनै पनि देशको समग्र विकास रणनीति र समग्र आर्थिक नीतिहरूले प्रत्यक्ष तथा अप्रत्यक्ष रूपमा पानीसँग सम्बन्धित गतिविधीहरूमा लगानी र मागलाई प्रभाव पार्दछन्। यसर्थ पानी र अर्थतन्त्र एकआपसमा सम्बन्धित छन्। पानी तथा नदीहरू विशेषत कालीगण्डकी नदीको यसभन्दा माथिका शीर्षकहरू तथा उपशीर्षकहरूमा उल्लेखित धार्मिक, सांस्कृतिक र पर्यटकीय महत्वहरू बाहेक अर्थव्यवस्थामा बहुउपयोगको आर्थिक महत्वलाई तलका उपशीर्षकहरूमा उल्लेख गरिन्छ।

जलसम्पदाले प्राकृतिक प्रणालीहरू, समाजहरू र अर्थतन्त्रहरूलाई जीवनदान उपलब्ध गराउँछ। प्रारम्भिक मानव सभ्यताहरू नदी किनारमा नै उद्भव र विकास भएका थिए। नदीहरूले मानिसका लागि खानेपानीको आपूर्ति तथा सरसफाइ सेवा, कृषि तथा खाद्यान्न उत्पादनका लागि सिंचाई, मत्स्यपालन, उद्योग र घरपरिवारका लागि कच्चापदार्थ तथा फोहर उत्सर्जन, अर्थतन्त्र सञ्चालनका लागि ऊर्जा, पर्यावरणीय वस्तु तथा सेवाहरू, बाढी संकेत, मानिसका लागि

धार्मिक, सांस्कृतिक तथा मनोरञ्जनात्मक मूल्य जस्ता बहुआयामिक सेवाहरू उपलब्ध गराउँछन्। यसर्थ पानीको आपूर्तिले देशको आर्थिक विकासलाई तीव्रता दिने काम गर्दछ। कुनैपनि देशको समग्र विकास रणनीति र समग्र आर्थिक नीतिहरूले प्रत्यक्ष तथा अप्रत्यक्ष रूपमा पानीसँग सम्बन्धित गतिविधीहरूमा लगानी र मागलाई प्रभाव पार्दछन्। यसर्थ पानी र अर्थतन्त्र एकआपसमा सम्बन्धित छन्। पानी तथा नदीहरू विशेषतः कालीगण्डकी नदीको यसभन्दा माथिका शीर्षकहरू तथा उपशीर्षकहरूमा उल्लेखित धार्मिक, सांस्कृतिक र पर्यटकीय महत्वहरू बाहेक अर्थव्यवस्थामा बहुउपयोगको आर्थिक महत्वलाई तलका उपशीर्षकहरूमा उल्लेख गरिन्छ।

५.४.१ खानेपानी तथा सरसफाइमा पहुँच र आर्थिक विकास

समाजका कृषि, उद्योग र सेवा क्षेत्र जस्ता आर्थिक क्षेत्रहरू जलस्रोत र सम्बन्धित सेवामाथि निर्भर हुन्छन्। जल सेवामा पहुँच र व्यवस्थापनमा सुधार हुँदा व्यवसायिक उत्पादकत्व र विकासमा वृद्धि मार्फत आर्थिक वृद्धिमा योगदान पुग्दछ। यसले मानवीय स्वास्थ्य, उत्पादकत्व र स्वत्वमा महत्वपूर्ण सुधार समेत ल्याउँछ। शुद्ध खानेपानीमा गृहस्थको पहुँचमा ०.३ प्रतिशत वृद्धि हुँदा कुल ग्रार्हस्थ उत्पादनमा १ प्रतिशत वृद्धि हुने कुरा विभिन्न अनुसन्धानले देखाएका छन् (GONS, 2005)। त्यस्तै आर्थिक वृद्धिले जल व्यवस्थापन र सेवा सुधारमा लगानी पनि बढाउँछ। शुद्ध खानेपानीमा पहुँचले मानव स्वास्थ्यमा सुधार, पानी सम्बन्धी रोग र विरामीमा कमी, महामारीमा कमी, बाल सिकाईमा सुधार तथा सञ्ज्ञानात्मक क्षमतामा सुधार र मानव स्रोतको उत्पादकत्वमा वृद्धि गराउँछ।

कालीगण्डकी नदी र यसका सहायक नदीहरू यसको जलाधार क्षेत्रका गाउँ बस्ती तथा शहरहरूमा मानव बसोवास कालदेखि नै खानेपानीको स्रोतका रूपमा प्रयोग हुँदै आएको पाइन्छ। शुद्ध खानेपानी आपूर्तिबाट तात्कालीन र दीर्घकालीन लाभहरू प्राप्त गर्न सकिन्छ। विश्वव्यापी रूपमा शुद्ध खानेपानीको माग बढ्दै गएको तथा आपूर्तिमा सीमितताका कारणले गर्दा शुद्ध खानेपानीको राष्ट्रिय तथा अन्तर्राष्ट्रिय व्यापार बढ्दै गएको सन्दर्भमा कालीगण्डकी नदी र यसका सहायक नदीहरूबाट यस क्षेत्रका गाउँ, बस्ती, टार, नगर र शहरहरूमा शुद्ध खानेपानीको सहज आपूर्तिको साथै शुद्ध खानेपानीको राष्ट्रिय तथा अन्तर्राष्ट्रिय व्यापार मार्फत ठूलो परिणाममा आय आर्जन गर्ने सम्भावना पनि रहेको पाइन्छ।

५.४.२ जल सम्पदा र कृषि तथा खाद्यान्न उत्पादन

कृषिको दिगो वृद्धिको लागि पानी प्रयोगको दक्षतामा सुधार वर्षाको विभिन्नता, बाढी तथा खडेरीबाट कृषि तथा मत्स्यपालकहरूको सुरक्षाका लागि आवश्यक छ। नेपाल जस्ता विकासोन्मुख मुलुकमा कृषि तथा खाद्यान्न उत्पादन क्षेत्र पानीको सबैभन्दा बढी प्रयोगकर्ता हुन। जनसंख्याको ठूलो हिस्सालाई यस क्षेत्रले परापूर्वकालदेखि रोजगारको अवसर उपलब्ध गराउँदै आएको पाइन्छ। विगतमा कुल राष्ट्रिय उत्पादनको मूल हिस्सा योगदान गर्ने यो क्षेत्रले उत्पादकत्वमा कमीका कारणले हाल राष्ट्रिय उत्पादनमा केवल एक चौथाई योगदान गरेको पाइन्छ। कुनैपनि प्रभावकारी गरिबी निवारण रणनीतिले खाद्यान्न उत्पादन सँगै जलस्रोत व्यवस्थापनलाई समेत समेट्नु पर्दछ। नेपाल जस्तो वर्षामा आधारित कृषि रहेका देशमा अर्थव्यवस्थाका अन्य क्षेत्रको जल माग पूरा गर्न र सिँचाई विस्तार गर्नका लागि जल सञ्चय र जल वितरण तथा प्रवाहमा महत्वपूर्ण लगानी गर्न आवश्यक छ। यस दृष्टिकोणबाट कालीगण्डकी नदी र यसका सहायक नदीहरूबाट यसको जलाधार क्षेत्र र अन्तर जलाधार क्षेत्रमा रहेका उपत्यकाहरू, किनाराका टारहरू तथा बेंसीहरूमा ठूलो मात्रामा सिँचाई सुविधा विस्तार गर्न सकिने सम्भावना रहेको पाइन्छ। कालीगण्डकी नदी किनाराको भागभन्दा अलि तलबाट बगेको भएतापनि सतह सिँचाईका लागि जलाशय मार्फत जलसञ्चय र लिफ्ट सिँचाईका उपायहरूको प्रयोग गरी मुस्ताङ, म्याग्दी, गुल्मी र बागलुङ जिल्लाका नदी किनाराका बेंसी तथा फाँटहरू पर्वत जिल्लाका पाङ र फलेबास, स्याङ्जा जिल्लाका सुन्तलीटार र चापाकोट, तनहुँ जिल्लाका रुपटार, पिपलटार, नयाँटार, करुवाटार,

गडौलीटार, बनटार, पुट्टार, अत्रौलीटार, जगौलीटार, नाङ्गेटार, भनटार पुर्वी नवलपुरको बुलीङ्गेटार र पाल्पा जिल्लाको रामपुर जस्ता हजारौं हेक्टरका टारहरूमा सिँचाई सुविधामा बिस्तार गर्न सकिने पर्याप्त सम्भावना रहेको देखिन्छ।

५.४.३ मत्स्यपालन

एशिया महादेश लगायतका मानिसहरूको खाद्यान्न र आयको महत्वपूर्ण स्रोत ताल, नदी र अन्य शुद्ध जल पारिस्थितिक प्रणालीमा मत्स्यपालन व्यवसाय हो। धेरैका लागि माछा प्रोटिनको मूल स्रोत हो। कालीगण्डकी नदी र यसका सहायक नदीहरूको किनारका टार तथा बेसीहरूमा परापूर्वकालदेखि नै बसोबास गर्दै आएका माझी, बोटे, दराई आदि जातिहरूले जीविकोपार्जनका रूपमा नदीमा माछा मार्ने व्यवसाय अवलम्बन गर्दै आएको पाइन्छ। नदीहरू, पोखरीहरू, जलाशय तथा सिमसार क्षेत्रमा मत्स्यपालन व्यवसाय सञ्चालन गर्न सकिन्छ तर जलस्रोतको अति दोहन र कुव्यवस्थापन मार्फत पारिस्थितिक प्रणाली विनाशले माछा मार्ने लगायतका व्यवसाय मार्फत जीविकोपार्जन गर्ने बागलुङ, पर्वत, स्याङ्जा, गुल्मी, पाल्पा, तनहुँ र पूर्वी नवलपरासी जिल्लाका यस्ता गरिव हजारौं मानिसहरूको जीविकोपार्जनमा संकट सिर्जना भएको पाइन्छ। मत्स्यपालनको मूल्य अस्वीकार्य भएपनि अल्पकालीन स्वार्थको पछि बढी लाग्दा तिनको दिगो प्रयोग र सम्बर्द्धनलाई नजरअन्दाज गरिएको छ।

५.४.४ जलसम्पदा र औद्योगिक विकास

व्यवसाय विकास र लगानी जोखिम कम गर्न भरपर्दो र पर्याप्त पानीको आपूर्ति महत्वपूर्ण हुन्छ। औद्योगिक व्यवसायहरूले चिस्यान र यातायात, बाफ वा विद्युत निर्माण, सरसफाइ र फर्मको उत्पादनको महत्वपूर्ण कच्चा वस्तु लगायत विभिन्न प्रयोजनका लागि पानीको प्रयोग गर्दछन्। धेरै अर्थतन्त्रमा उच्च प्रविधि उद्यम बढ्दै गएको सन्दर्भमा पानीको मात्राको उपयोग पनि बढ्दै गएको पाइन्छ। कालीगण्डकी नदी र यसका सहायक नदीहरूबाट यसको जलाधार क्षेत्र तथा अन्तर जलाधार क्षेत्रमा रहेका शहरहरू लगायतमा औद्योगिक विकासका लागि आवश्यक पानीको आपूर्ति गर्न सकिने पर्याप्त सम्भावना रहेको पाइन्छ।

५.४.५ जलविद्युत उत्पादन तथा जलभण्डारण पूर्वाधार विकास

कुनैपनि देशको आर्थिक विकास तथा समृद्धिका लागि जलस्रोत व्यवस्थापन र खानेपानी तथा सरसफाइ सेवाको पहुँचमा सुधार, व्यवस्थित र सुनियोजित जल पूर्वाधार संरचनाहरूको भण्डार महत्वपूर्ण तत्वहरू हुन्। साना तथा ठूला बाँध र जलाशयहरूले ऊर्जा उत्पादन, बाढी नियन्त्रण र कृषि तथा घरायसी उपयोगमा पानी आपूर्ति जस्ता सेवाहरू उपलब्ध गराउँछन् जुन जीविकोपार्जनमा सुधार र आय वृद्धिका अवसरहरू उपलब्ध गराउन महत्वपूर्ण हुन्छन्। नहरहरू, प्रवाह र सिँचाई जल व्यवस्थापन र सेवाहरू निर्भर रहने पूर्वाधारका भण्डारका अंगहरू हुन्। जल पूर्वाधारहरूले मौसमी र अन्तर मौसमी पानी आपूर्तिको विभिन्नतालाई सम्बोधन गर्ने जलव्यवस्थापन सेवा उपलब्ध गराउँछ। नेपाल जस्ता ठूलो मात्रामा वर्षाको समय र स्थानगत विभिन्नता हुने जलवायु क्षेत्र र मनसुनी जलवायु क्षेत्रका लागि यस्तो सेवा अझ बढी महत्वपूर्ण हुन्छ। पर्याप्त जलनियन्त्रण पूर्वाधार विनाको अर्थव्यवस्था बढी जलसम्बन्धी संकटमुखी हुन्छ। यसर्थ जलसुरक्षा गर्न ठूलो र सानो स्तरका जल पूर्वाधारहरू विकास गर्न आवश्यक छ।

जलविद्युत जस्तो ऊर्जा सेवा तताउने, पकाउने र उज्यालो बनाउने जस्ता दैनिक जीवनका क्रियाकलापहरूका लागी वरदान मात्र नभई कृषि उपकरण र ग्रामीण तथा शहरी अर्थतन्त्रका उत्पादकीय क्रियाकलापहरू सञ्चालन गर्न महत्वपूर्ण हुन्छ। नेपाल जस्तो खनिज इन्धनमा आधारित अर्थतन्त्रमा खनिज इन्धन माथिको निर्भरतामा कमी गर्न, हरित गृहग्यास उत्सर्जनलाई सीमित गर्न, गरिबी निवारण र निर्यात मार्फत विदेशी मुद्रा आर्जन गरी आर्थिक वृद्धि र समृद्धि प्राप्त गर्न जलविद्युत शक्तिको विकास गर्न आवश्यक छ। जलभण्डारण गर्ने बाँध तथा जलाशय परियोजनाहरूबाट

प्रत्यक्ष विस्तारकारी आर्थिक लाभका साथै नाप गर्न नसकिने तर महत्वपूर्ण अप्रत्यक्ष विस्तारित लाभहरूसमेत प्राप्त हुन्छन्। घरपरिवारहरूलाई शुद्ध र सुरक्षित खानेपानी आपूर्ति गर्न, कृषि तथा खाद्यान्न उत्पादनका लागि सिंचाई सुविधा विस्तार गर्न, उद्योगलाई पानी आपूर्ति गर्न उर्जाको नवीकरणीय स्रोतका रूपमा रहेको जलविद्युत उत्पादन गर्न ठुला र साना स्तरका जल भण्डार क्षमता भएका जल व्यवस्थापन पूर्वाधारहरू विकास गर्न आवश्यक छ। यस्ता पूर्वाधारहरू आर्थिक स्थिरता, आर्थिक वृद्धि, समृद्धि र गरिवी निवारण रणनीतिका आधार हुन। कालीगण्डकी नदी र यसका सहायक नदीहरूमा पर्याप्त जलप्रवाह रहेको हुनाले जोखिम र पर्यावरणीय सेवा संवेदनशील उपर्युक्त जल पूर्वाधारहरू विकास गर्न सकिने पर्याप्त सम्भावनाहरू विद्यमान रहेको देखिन्छ। यसै कुरालाई दृष्टिगत गरी गण्डकी प्रदेश सरकारले कालीगण्डकी नदीलाई आफ्नो समृद्धिको आधारका रूपमा लिएको पाइन्छ। कालीगण्डकी नदी र यसका सहायक नदीहरूमा जलविद्युत उत्पादनको पर्याप्त सभावना रहेको पाइन्छ। यो सभावनाको यथोचित उपयोग गर्न सकेमा यसले गण्डकी प्रदेश र यहाँका जनताको उर्जाको मागको आपूर्ति र समृद्धिका साथै मुलुकको ऊर्जा माग आपूर्ति र उर्जा निकासी मार्फत नेपालको समृद्धिमा नै महत्वपूर्ण योगदान पुर्याउने देखिन्छ। कृष्णागण्डकी नदी र यसका सहायक नदीहरूको जलसम्पदा उपयोग गरी जलविद्युत उत्पादन गर्ने सन्दर्भमा हाल म्याग्दी जिल्लामा कालीगण्डकी नदीका सहायक नदीहरू म्याग्दी, मिस्त्री र राहुखोलामा मिस्त्री जलविद्युत, घलेम्दी जलविद्युत र तातोपानी साना जलविद्युत आयोजनाबाट ४९ मेगावाट क्षमताका आयोजनाहरूको निर्माण सम्पन्न भैसकेको छ भने राहुघाट लगायतका करीव ७४ मेगावाट क्षमताका ३ आयोजनाहरू निर्माणाधीन अवस्थामा रहेका र कालीगण्डकी गर्ज लगायतका ६३५ मेगावाटका १७ आयोजनाहरू निर्माणको अनुमती प्राप्त गरी निर्माणको विभिन्न चरणमा रहेका र १४०.१३ मेगावाट क्षमताका १४ वटा आयोजनाले अध्ययन अनुमती पाएका छन् [उर्जा खबर]। यस्तै पर्वत जिल्लामा काली गण्डकीको सहायक नदी मोदीखोलामा ११६ मेगावाट क्षमताका मोदी खोला, तल्लो माथिल्लो मोदी लगायतका ६ वटा आयोजनाहरूबाट विद्युत उत्पादन भैरहेको र अपरमोदी निर्माणाधीन अवस्थामा रहेको छ। स्याङ्जा जिल्लामा नेपाल कै सबैभन्दा ठूलो कालीगण्डकी 'ए' जलविद्युत आयोजनाबाट १४४ मेगावाट विद्युत उत्पादन भैरहेको छ भने कालीगण्डकी नदीका कैयौं सहायक नदीहरूबाट ग्रामीण साना जलविद्युत आयोजनाहरू सञ्चालन गरी धेरै गाउँहरूले ऊर्जाको आवश्यकता पूरा गरेका छन्। जलविद्युत आयोजनाहरू सञ्चालनमा रहेका स्याङ्जाको कालीगण्डकी गाउँपालिका लगायतका स्थानीय तहले जलविद्युत आयोजनाहरूबाट रोयल्टी बापत प्राप्त रकम स्थानीय विकासको स्रोतको आधारका रूपमा समेत प्रयोग गरीरहेका छन्।

जल तथा ऊर्जा आयोगको सचिवालयले सन् २०१९ मा गरेको सम्भाव्यता अध्ययनमा नेपालमा कूल ७३,४६५ मेगावाट जलविद्युत उत्पादन गर्न सकिने सम्भावना रहेको मध्ये गण्डकी नदी बेसिनमा १९,८०३ मेगावाट र काली गण्डकी नदीमा नदी प्रवाहमा आधारित कालीगण्डकी ००० बाट ५३१ मेगावाट, काली गण्डकी १०० बाट ५६३ मेगावाट, कालीगण्डकी १०३ बाट ४१४ मेगावाट र कालीगण्डकी १०४ बाट ४३३ मेगावाट तथा जलाशययुक्त कालीगण्डकी १ बाट ३,८८९ मेगावाट, कालीगण्डकी २ बाट २,५५० मेगावाट, कालीगण्डकी ३ बाट १,६५५ मेगावाट, मर्स्याङ्दी ९६० मेगावाट, नारायणी ४,८५१ मेगावाट र त्रिशुली १,४९४ मेगावाट जलविद्युत उत्पादन गर्न सकिने सम्भावना रहेको कुरा उल्लेख गरेको पाइन्छ। यी तथ्य र तथ्याङ्कहरूबाट पनि जलविद्युत उत्पादनका दृष्टिले नेपालमा नै गण्डकी प्रदेश वर्तमानमा मात्र नभै भविष्यमा अग्रस्थानमा रहने र गण्डकी प्रदेश भित्र पनि कालीगण्डकी नदी र यसका सहायक नदीहरू जलविद्युत उत्पादनको केन्द्रका रूपमा रहने र यस क्षेत्रका स्थानीय निकायहरूको दिगो आयस्रोतका रूपमा जलविद्युत आयोजनाबाट रोयल्टी बापत तथा व्यवस्थित गर्न सकेमा नदीजन्य निर्माण सामग्री आपूर्तिबाट प्राप्त रकम स्थानीय विकासमा प्रयोग हुने कुरा स्पष्ट हुन्छ।

५.४.६ पर्यावरणीय वस्तु तथा सेवाहरू

तालहरू, नदीहरू, जंगलहरू र सिमसार क्षेत्रहरू जस्ता पारिस्थितिकीय प्रणालीहरूले महत्वपूर्ण आर्थिक लाभका साथै जैविक विविधता संरक्षण, जलीय पारिस्थितिक प्रणाली संरक्षण, बाढी नियन्त्रण, भूमिगत जलभण्डार पुनर्भरण, तटरेखा स्थिरता र संरक्षण, जलशुद्धीकरण, पोषणचक्र, मनोरञ्जन र पर्यटकीय पारिस्थितिकीय वस्तु तथा सेवाहरू सिर्जना गर्दछन्। यस दृष्टिकोणबाट कालीगण्डकी नदी र यसका सहायक नदीहरूको जलाधार क्षेत्र मध्यहिमाल र सोभन्दा तल्लो पहाडी तथा मैदानी भागमा पर्ने भएकोले यो क्षेत्र पर्यावरणीय वस्तु तथा सेवाहरू र जैविक विविधताको अपार भण्डारका रूपमा रहेको पाइन्छ। विभिन्न अनुसन्धानहरूले वातावरणीय विनाशको आर्थिक लागत कुल ग्राहस्थ उत्पादनको ४% देखि ८% अनुमान गरेको पाइन्छ (GONS, 2005)।

५.४.७ नदीजन्य निर्माण सामग्री

कालीगण्डकी नदी र यसका सहायक नदीहरू सबैभन्दा उच्च धौलागिरी हिमाल (८१६२ मिटर) बाट छोटो दुरीमा नै तराई क्षेत्रमा निस्कने र कालीगण्डकी नदीको माथिल्लो तटीय क्षेत्र नयाँ र कमजोर भौगर्भिक बनावट र भौगर्भिक गतिशीलता उच्च रहेको उच्च हिमाली क्षेत्रमा पर्ने भएकोले यसले ढुगां, बालुवा, गिट्टी, बोल्डर जस्ता नदीजन्य निर्माण सामग्रीहरू वर्षेनी ठुलो परिमाणमा बगाएर नदी प्रवाह कम भएको क्षेत्रमा थुपार्ने र सीमापार गर्ने गर्दछ। अनुसन्धानले कालीगण्डकी नदीको जोमसोम माथिको उपल्लो तटमा ७.९ Mt/yr, मध्य कालीगण्डकी ६.८ Mt/yr र मुस्ताङ उच्च समस्थलीमा ६.६ Mt/yr, तल्लो कालीगण्डकी र यसका सहायक नदी प्रत्येकमा २ देखि ३ Mt/yr, माथिल्लो र तल्लो कालीगण्डकीबाट करीव १०००० टन प्रति वर्ग किलोमिटर प्रतिवर्ष थ्रेन उत्पत्ति हुने र म्याग्दी खोला, मोदीखोला र तल्लो कालीगण्डकीले २००० देखि ३००० टन प्रति वर्ग किलोमिटर प्रतिवर्ष थ्रेन उत्पत्ति गर्ने कुरा देखाएको पाइन्छ (IBRD, 2019)। बढ्दो शहरीकरण र विकासका गतिविधिहरूका लागि आवश्यक निर्माण सामग्रीहरू नदी किनार तथा अन्तर जलाधारीय शहरहरूमा हाल अव्यवस्थित रूपमा दोहन गरी आपूर्ति गरेको पाइन्छ। नदी किनारका स्थानीय तहहरूले केही मात्रामा यसलाई आन्तरिक स्रोत परिचालनका रूपमा प्रयोग गरिरहेको पाइन्छ भने ठुलो मात्रामा यो स्रोत अपारदर्शी ढंगले अव्यवस्थित रूपमा सीमित व्यक्ति तथा समुहहरूले नदीमा नै मेशिनहरूको समेत प्रयोग गरी दोहन गरेको देखिन्छ। हाल सम्मानित सर्वोच्च अदालतको आदेशबाट कालीगण्डकी नदीमा निर्माण सामग्री उत्खनन गर्नका लागि रोक लागेतापनि अवैध दोहनको क्रम भने रोकिएको छैन। यदि यो स्रोतलाई वातावरणीय संवेदनशीलतासहित व्यवस्थित र वैज्ञानिक रूपमा व्यवस्थापन गर्ने हो भने एकातिर प्रदेश सरकार र स्थानीय तहको आन्तरिक आम्दानीको महत्वपूर्ण स्रोतका रूपमा हुनसक्ने देखिन्छ भने अर्कातिर जनताले पनि सुलभ र सहूलियत दरमा नदीजन्य निर्माण सामग्री प्राप्त गर्न सक्ने देखिन्छ।

५.४.८ जलउत्पन्न जोखिम तथा प्रकोपहरू

कालीगण्डकी नदीको माथिल्लो तटीय क्षेत्र नयाँ र कमजोर भौगर्भिक बनावट र भौगर्भिक गतिशीलता उच्च रहेको उच्च हिमाली क्षेत्रमा पर्ने भएकोले उपल्लो तटीय क्षेत्रमा गेग्रानको थ्रेग्रान तथा तल्लो तटीय क्षेत्रमा मेघ गर्जनसहित निरन्तर भारी वर्षा (Continuous rainfall and Cloudburst - CLOFs), हिमताल विष्फोटबाट बाढी (Glacial Lake Outburst Floods-GLOFs), पहिरो बाँध विष्फोटबाट बाढी (Landslide Dam Outburst - LDOFs), पूर्वाधार असफलताबाट सिर्जित बाढी (Flood Triggered by Infrastructural Failure), डुबान तथा जलथल (Sheet Flooding or Inundation) जस्ता जलउत्पन्न प्रकोपले वर्षेनी ठुलो मात्रामा जनधन तथा विकासका पूर्वाधारहरूको क्षति गरेको पाइन्छ। यस्ता प्रकोपहरूले नदी किनारका वस्तीहरू, विकासका पूर्वाधारहरू र बाढी मैदानमा सिर्जना गर्ने जोखिमहरूको समयमा नै आंकलन गरी सतर्कता अपनाउन आवश्यक देखिन्छ।

५.५ ऊर्जा विकासमा प्रदेश सरकारका प्रयासहरू

गण्डकी प्रदेशमा उपलब्ध ऊर्जा उत्पादन, वितरण र व्यापारीकरणमा उपलब्ध अवसरहरूको प्रयोग गर्दै प्रदेश सरकारले आफ्नो प्रथम पञ्चवर्षीय योजना मार्फत् “विद्युत उत्पादन प्रयोग क्षमता र दक्षता वृद्धि गरी प्रदेशको आर्थिक र सामाजिक विकासमा टेवा पुर्याउने” लक्ष्य लिएको छ। यस लक्ष्यमा पुग्नका लागि (क) प्रदेश स्तरीय विद्युत विकाससँग सम्बन्धित एक प्रशासनिक अथवा संस्थागत संरचना विकास गर्ने, (ख) जलविद्युत विकासमा उल्लेखनीय लगानी वृद्धिको वातावरण तयार गर्ने, (ग) प्राविधिक तथा आर्थिक रूपमा आकर्षक आयोजना निर्माण गरी प्रदेश अर्थतन्त्रलाई दिगो तथा मजबुत बनाउने, (घ) उर्जाको प्रयोग तथा दिगो व्यवस्थापनमा दक्षता वृद्धि गर्ने, (ङ) अध्ययन अनुसन्धान मार्फत् जलवायु परिवर्तनका असर न्यूनीकरणका उपायहरू खोजी गरी कार्यान्वयन गर्ने आदि रणनीतिहरू तय गरेको छ।

त्यसैगरी, (क) मर्स्याङ्दी, बुढीगण्डकी र कालीगण्डकी कोरिडोरमा उच्च क्षमताका प्रसारण लाईनहरू निर्माण गर्न नेपाल सरकारसँग समन्वय गर्ने; (ख) नेपाल सरकारसँग सहकार्य गरी प्रदेश भित्रका उर्जा सम्बन्धी आयोजनाको अध्ययन, निर्माण र व्यवस्थापनमा आईपर्ने समस्याहरू निराकरण गर्न विशेष अग्रसरता लिने; (ग) अन्तर्राष्ट्रिय क्षेत्र तथा गैरआवासीय नेपालीहरूको लगानी आकर्षण गर्न आयोजना बैंक बनाई आयोजनाको क्रेडिट रेटिङ गर्न सङ्घ सरकारसँग सहकार्य गर्ने; (घ) सार्वजनिक, सहकारी र निजी क्षेत्र, गैर आवासीय नेपाली, अन्तर्राष्ट्रिय समुदायको सहलगानीमा उत्तरगंगा, आँधीखोला, कालीगण्डकी, बुढीगण्डकी, वेगनास, रुपा जस्ता ठूला जलाशययुक्त आयोजनाहरू निर्माण गर्न सङ्घ सरकारसँग समन्वय गर्ने; (ङ) प्रदेश भित्रका जलविद्युत आयोजनाहरूमा प्रदेश सरकारको तर्फबाट पनि शेयर लगानि गर्ने; (च) प्रदेश भित्रका सबै नागरिकलाई जलविद्युत आयोजनाहरूमा शेयर लगानी गर्ने अवसर सिर्जना गर्ने आदि ऊर्जा विकाससम्बन्धी प्रदेश सरकारका रणनीतिहरू रहेका छन्।

यसका साथै सबै काठेपोलहरूलाई स्टिलपोलहरूले विस्थापन गर्ने, स्वास्थ्य संस्था र आवश्यकीय सरकारी कार्यालयहरूमा सौर्य प्रणालीबाट चौबिसै घण्टा विद्युत सेवा उपलब्ध गराउने, र उज्यालो प्रदेश कार्यक्रम आदिले प्रदेश सरकारको वार्षिक बजेटहरूमा महत्व पाएका छन्।

५.६ ऊर्जा विकासमा स्थानीय तहका प्रयासहरू

पर्वतको मोदी गाउँपालिकाले २० युनिट वा सोभन्दा कम मात्र विद्युत उपयोग गर्ने उपभोक्ताहरूको महसुलमा पुरै अनुदान दिने व्यवस्था गरेको छ (आ.व. ०७८/७९ को बजेट वक्तव्य)। त्यसैगरी, स्याङ्जाको चापाकोट नगरपालिकाले आफ्नो प्रथम पञ्चवर्षीय योजना २०७७ मा उर्जा विकासको गुरुयोजना निर्माण गर्ने, विद्युतीय चुल्हो प्रयोगका लागि अनुदान दिने, सजिवन र जेट्रोपा खेती गरी वायोडिजेल उत्पादनमा जोड दिने, जलविद्युत तथा नविकरणीय ऊर्जा (सौर्य, वायु र जैविक) को उच्च उत्पादन, उपभोग र निकासी गरी औद्योगिकीकरणको बिस्तार र पेट्रोलियम पदार्थको आयातमा कमी ल्याउँदै आत्मनिर्भर र हरित अर्थतन्त्र निर्माण गरी आफ्ना नागरिकहरू सबैलाई वि.स. २१०० सम्ममा ऊर्जामा पहुँच पुऱ्याउने लक्ष्य लिएको छ।

पर्वतको फलेवास नगरपालिका, कुश्मा नगरपालिका र बिहादी गाउँपालिका, गुल्मीको कालीगण्डकी गाउँपालिका, बागलुङको जैमिनी नगरपालिका र बागलुङ नगरपालिका आदि त्यस क्षेत्रका स्थानीय तहहरूको पहलमा कालीगण्डकीलाई विहादी गाउँपालिकाबाट थुनेर जलाशययुक्त वृहत् जलविद्युत आयोजना निर्माण गर्ने लक्ष्यका साथ अहिले वातावरणीय प्रभाव मुल्याङ्कनको कार्य भइरहेको छ। ८४४ मेगावाट विद्युत उत्पादन गर्ने गरी निर्माण गर्ने भनिएको प्रस्तावित जलाशययुक्त जलविद्युत आयोजना नेपालकै सबभन्दा ठूलो आयोजना हुनेछ। अहिले सम्भाव्य प्रभावित क्षेत्र, डुवान क्षेत्र, बाँध र विद्युतगृह निर्माण गर्ने क्षेत्र निर्धारणका लागि काम भइरहेको छ।

जलजला गाउँपालिका पर्वतले वैकल्पिक ऊर्जाको प्रयोग मार्फत् वातावरण संरक्षणमा योगदान दिनुका साथै ऊर्जामा आत्मनिर्भर हुन जैविक उर्जा उत्पादनमा जोड दिने, सामुदायिक विद्युतीकरणको पूर्वाधारलाई थप सुदृढ बनाउने र

दाउरा माथिको निर्भरतालाई कम गर्न विद्युतीय उपकरण प्रयोग गर्न प्रोत्साहन दिने र ऊर्जा उपयोगसम्बन्धी तत्कालीन, अल्पकालीन र दीर्घकालीन योजना तथा रणनीति निर्माण गर्ने विषय आफ्नो प्रथम आवधिक योजनामा समावेश गरेको छ।

५.७ उद्योगको विकासमा प्रदेश सरकारका प्रयासहरू

प्रदेशमा सञ्चालनमा रहेका उद्योगहरूको पूर्वाधारको अवस्था नाजुक हुनु, उद्योग स्थापनाका लागि अत्यावश्यक पूर्वाधारहरू जस्तै: विद्युत, सडक आदिको अपर्याप्तता, दक्ष जनशक्तिको अभावमा अन्तर्राष्ट्रिय बजारमा र स्थानीय बजारमा पनि सोही प्रकृतिको अन्तर्राष्ट्रिय उत्पादनसँग प्रतिस्पर्धा गर्न सक्ने गुणस्तरीय सामान उत्पादन गर्न नसक्नु, जग्गाको मूल्य अस्वाभाविक महँगो हुनु आदिलाई गण्डकी प्रदेशमा उद्योग विकासमा अनुभव गरिएका बाधाहरू हुन्। तथापि उद्योग क्षेत्रलाई प्रदेश सरकारले दिगो आर्थिक विकासको मियोको रूपमा लिनु, पूर्वाधार निर्माणमा प्रदेश सरकार तथा स्थानीय तहको समेत लगानी बढ्दै जानु, आधुनिक सञ्चार प्रविधिको पहुँचमा विस्तार हुँदै जानु, विदेशमा बसोबास गरिरहेका नेपाली नागरिकहरूले आफ्नै जन्म स्थानमा लगानी गर्न आकर्षित हुनु आदिलाई उद्योग क्षेत्रको विकासका अवसरहरूको रूपमा लिन सकिन्छ।

उपरोक्त अवसरहरूलाई सदुपयोग गर्दै गण्डकी प्रदेश सरकारले आफ्नो प्रथम पञ्चवर्षीय योजनामा “उद्योग क्षेत्रको विकास र विस्तार गरी आय तथा रोजगारी वृद्धि गर्ने” लक्ष्य लिएको छ। उक्त लक्ष्यमा पुग्नका लागि (क) उत्पादन र उत्पादकत्व वृद्धि गरी कूल गार्हस्थ उत्पादनमा उद्योग क्षेत्रको योगदान बढाउने, (ख) उद्योग क्षेत्रमा स्वदेशी तथा विदेशी लगानी वृद्धि गरी रोजगारीका अवसरहरू सृजना गर्ने र (ग) आयात प्रतिस्थापनमा सहयोग पुर्याउने उद्देश्य राखेको छ। त्यसैगरी, उद्देश्य प्राप्तिका लागि योजना अवधिको अन्त्य सम्ममा प्रदेशका सबै (८५ वटा) स्थानीय तहहरूमा गरिबी निवारणका लागि लघुउद्यम विकास कार्यक्रम सञ्चालन गर्ने, ५१ वटा स्थानीय तहमा औद्योगिक ग्राम स्थापना गर्ने, प्रदेशभित्र एक औद्योगिक कोरिडोरको निर्माण गर्ने, ३ वटा रुग्ण उद्योग पुनर्स्थापनामा सहयोग गर्ने, उद्योग क्षेत्रमा हाल उपलब्ध करिब ३० हजार रोजगारीलाई ५० हजार पुर्याउने आदि परिमाणात्मक लक्ष्यसहित प्रदेश सरकार कार्यान्वयन प्रक्रियामा अग्रसर भएको छ।

५.८ उद्योगको विकासमा स्थानीय तहका प्रयासहरू

हालसम्म गण्डकी प्रदेशका २४ वटा स्थानीय तहहरूले उद्योगग्राम घोषणा गरेका छन्। चापाकोट नगरपालिकाले लघु तथा मझौला, कृषि तथा वनजन्य प्रशोधन र खनिजजन्य उद्योगहरू सञ्चालन गरी वि.सं. २०७८ मा पालिकाको कूल ग्राहस्थ उत्पादनमा १४.२ प्रतिशत योगदान रहेको उद्योग क्षेत्रको योगदानलाई वि.सं. २१०० सम्म ५२.५ प्रतिशत पुऱ्याउने लक्ष्य लिएको छ। पूर्वी नवलपरासीको वुलिडटार गाउँपालिकाले (क) व्यवस्थित पूर्वाधार र आधुनिक सुविधासहितको औद्योगिक ग्राम निर्माण गर्ने, (ख) साना तथा घरेलु उद्योग सञ्चालनका लागि प्राविधिक परामर्श तालिम र अनुदानको व्यवस्था गर्ने र (ग) जडिबुटीमा आधारित औषधिजन्य उत्पादनमा जोड दिने जस्ता कार्यक्रमहरू उद्घोष गरेको छ।

५.९ सिँचाई विकासमा प्रदेश सरकारका प्रयासहरू

गण्डकी प्रदेशमा जलस्रोत बहुउपयोगको अत्यधिक सम्भावना रहनु, सिँचाई विकास र बिस्तारका लागि दक्ष जनशक्ति पनि प्रदेशमै उपलब्ध हुनु, सिँचाई प्रणालीको विकास र बिस्तारमा नागरिकहरूबाट माग र सहभागिता बढ्दै जानु, सिँचाई क्षेत्र गण्डकी प्रदेश सरकारको उच्च प्राथमिकतामा रहनु, प्रचुर मात्रामा पानीका स्रोतहरू उपलब्ध हुनु, सतह सिँचाईकै माध्यमबाट अधिकांश स्थानमा सिँचाई सुविधा पुर्याउन सकिने सम्भावना हुनु, सतह सिँचाईको सम्भावना

नभएका नदी माथिका ठूला टारहरूमा लिफ्टिङ विधिको प्रयोग गर्नका लागि विद्युतको उपलब्धता सहज हुँदै जानु आदिलाई गण्डकी प्रदेशमा सिँचाई सेवा बिस्तारका अवसर मात्र सकिन्छ।

गण्डकी प्रदेशमा उपलब्ध खेतीयोग्य जमिनको उत्पादन क्षमताको अधिकतम उपयोगका लागि प्रदेश सरकारले प्रथम पञ्चवर्षीय योजनामा “सिँचाई प्रणालीको विकास र कुशल व्यवस्थापन गरी कृषि उत्पादकत्वको वृद्धि गर्ने” लक्ष्य लिएको छ। यसका लागि सिँचित कृषि क्षेत्रको बिस्तार र परम्परागत सिँचाई प्रणालीहरूको मर्मत-सम्भार र पुनर्स्थापना गर्ने, टार क्षेत्र लक्षित सिँचाई सुविधा बिस्तार गर्ने, र नदी प्रणालीको प्रभावकारी संरक्षण गर्ने आदि लक्ष्य प्रदेश सरकारले लिएको छ। यी लक्ष्य प्राप्तिसमा सहयोग पुर्याउन निम्न रणनीतिहरू अवलम्बन गरिएको छः

- (क) उत्पादन र उत्पादकत्वको सम्भावना बोकेका मुख्य कमाण्ड क्षेत्र तथा खाद्य असुरक्षित क्षेत्रहरूलाई प्राथमिकतामा राख्ने,
- (ख) पहाडका टारहरूमा सिँचाई सुविधा बिस्तार गर्न विशेष प्राथमिकता दिने,
- (ग) सिँचाई प्रणालीको व्यवस्थापनका लागि संस्थागत संरचना सुदृढ गर्ने,
- (घ) सिँचित क्षेत्रको संरक्षण तथा पानीको कुशल प्रयोग दक्षता वृद्धि गर्ने,
- (ङ) मुहानहरूको संरक्षण गर्ने।

त्यसैगरी, प्रथम पञ्चवर्षीय योजना अवधिमा थप १४,१६७ हेक्टरमा सिँचाई प्रणालीको सुदृढीकरण र नवीकरण गर्ने। कालीगण्डकी कोरिडोर, मर्स्याडदी कोरिडोर, मादी कोरिडोर, आँधीखोला कोरिडोर, भित्री मधेश र पहाडका ठूला टारहरू मध्ये १,२०० हेक्टरमा सिँचाई बिस्तार गर्ने। भूमिगत, डिप तथा स्यालो ट्युबेल मार्फत् ३,२८५ हेक्टरमा सिँचाई गर्ने। आधार वर्षमा २७.४ प्रतिशत रहेको खतियोग्य जमिन मध्ये सिँचाई सुविधा पुगेको क्षेत्र ३१.१ प्रतिशत पुर्याउने र वर्षेभरि सिँचाई सुविधा पुगेको जमिन १२.७ बाट १५.३ प्रतिशत पुर्याउने परिमाणात्मक लक्ष्य प्रदेश सरकारले तय गरेको छ। यसका लागि प्रधानमन्त्री कृषि आधुनिकीकरण परियोजना र मुख्यमन्त्री जलवायुमैत्री नमूना कृषि गाउँ कार्यक्रमका गाउँ, पकेट क्षेत्र, जोन तथा व्लक र सुपरजोन क्षेत्र, ठूला टार क्षेत्रहरू, र अधुरा सिँचाई आयोजनाहरूलाई छिट्टै सम्पन्न गर्ने गरी प्राथमिकतामा क्रममा रहेका छन्।

५.१० सिँचाई सुविधा बिस्तारमा स्थानीय तहका प्रयासहरू

बागलुङ नगरपालिकास्थित नारायणस्थानमा रहेको दम्कफाँटमा भूमिगत पद्धतिबाट सिँचाई गर्ने कार्यका लागि आव ०७८/७९ को बजेटमा व्यवस्था भएको छ। गल्याङ नगरपालिकाले आफ्नो नगरक्षेत्रमा सिँचाई सुविधा बिस्तारका लागि कालीगण्डकीबाट लिफ्टिङ गर्ने योजना आवधिक योजनामा समावेश गरेको छ। स्याङ्जा जिल्लाकै कालीगण्डकी गाउँपालिकाले स्थानीय साना खोलाहरूबाट सिँचाईका लागि पानी लिफ्टिङ गरिरहेको छ। विगतमा निर्माण सम्पन्न भएका सिँचाई आयोजनाहरूको मर्मतसम्भार गरी सञ्चालन गर्ने र साना कुलाहरू निर्माण गर्ने बाहेक स्थानीय तहले स्थानीय रणनीतिक महत्व राख्ने खालका सिँचाई आयोजनाहरूमा अग्रसर भएको देखिँदैन।

५.११ बस्ती विकासमा प्रदेश सरकारका प्रयासहरू

आवास तथा बस्ती विकासका लागि गण्डकी प्रदेश सरकारले वि.स. २०७२ को विनाशकारी भूकम्पका कारण पुनर्निर्माण गर्नुपर्ने निजी आवास र सार्वजनिक भवनहरू पुनर्निर्माण गर्ने, जनता आवास कार्यक्रमलाई निरन्तरता दिने, नमूना एकीकृत बस्ती विकास जस्ता कार्यक्रमहरूलाई प्राथमिकतामा राख्दै (क) भौगोलिक हिसाबले विकट र छरिएर रहेका तथा विपदको जोखिममा रहेका र सीमान्तकृत घरपरिवारहरूलाई आधारभूत सुविधासहितको एकीकृत बस्ती निर्माण गरी स्थानान्तरण गर्ने र (ख) सहरी क्षेत्र, घनाबस्ती रहेका ग्रामीण क्षेत्र तथा लोकमार्ग क्षेत्रको बस्तीहरूलाई

व्यवस्थित गर्ने रणनीति प्रदेश सरकारले लिएको छ।

उपरोक्त रणनीतिअनुसार प्रथम पञ्चवर्षीय योजनाको अन्त्यसम्ममा (क) बहुपक्षीय लगानीमा विकट र जोखिममा रहेका हरूका लागि ७ वटा नमूना एकीकृत बस्तीहरू निर्माण गर्ने, (ख) सीमान्तकृत, लोपोन्मुख र विपन्नका लागि २००० वटा आवास निर्माण गर्ने, (ग) आम सर्वसाधारणका लागि २० वटा एकीकृत बस्ती निर्माण गर्ने, (घ) अपर्याप्त आवासमा बसोबास गर्ने सहरी जनसङ्ख्याको अनुपात ६२.५ प्रतिशतबाट २६.२ मा झार्ने, आदि लक्ष्य प्रदेश सरकारले लिएको छ।

५.१२ बस्ती विकासमा स्थानीय तहका प्रयासहरू

प्रायः सबै स्थानीय तहहरूले खरको छानामुक्त पालिका बनाउने अभियानलाई तीव्रता दिएका छन्। गल्याङ नगरपालिका स्याङ्जाले एकीकृत बस्ती विकासका लागि गुरुयोजना निर्माण गर्ने भएको छ। चापाकोट नगरपालिकाले पनि एकीकृत रूपमा बस्तीहरूको विकास गर्ने विषय आफ्नो प्रथम पञ्चवर्षीय योजनामा समेटेको छ। रघुगङ्गा गाउँपालिका म्याग्दीले कुईनेमँगलेको चौरखानी लगायतका जोखिमयुक्त बस्तीहरूलाई विस्थापन गर्नका लागि व्यवस्थित एकीकृत बस्ती विकास गर्ने योजना बनाएको छ।

जलजला गाउँपालिका पर्वतले आवास तथा बस्ती विकासका लागि (क) ग्रामीण क्षेत्रमा छरिएर रहेका र विपदका र जोखिममा रहेका सीमान्तकृत समुदायका परिवारहरूलाई लक्षित गरी आधारभूत सुविधासहितको नमूना एकीकृत बस्ती निर्माण गर्ने, (ख) घना बस्ती तथा सडकको नजिकै जोखिमपूर्ण अवस्थामा भएका परिवारहरूलाई सुरक्षित आवासको व्यवस्था गर्ने, (ग) एकीकृत भू-उपयोग नीति निर्माण गरी सोही अनुसार भू-उपयोग योजना निर्माण गर्ने, (घ) सबै वर्गका नागरिकले किन्न सक्ने खालका भवनहरू निर्माण गर्ने, (ङ) भवनको डिजाईन तथा सुपरीवेक्षण कार्यमा संलग्न गाउँपालिकाका प्राविधिक कर्मचारीहरूको क्षमता विकास गर्ने आदि रणनीति अवलम्बन गरेको छ।

परिच्छेद छः निष्कर्ष तथा सिफारिस गरिएका परियोजनाहरू

स्थलगत अन्तक्रिया, प्रदेश तथा सङ्घीय संसदका माननीय सदस्य, तथा मिति २०७८/११/९ गते माननीय मुख्यमन्त्रीको प्रमुख आतिथ्यमा सम्पन्न छलफलमा उठेका सवालका सन्दर्भमा निम्नअनुसारको किटानी राय व्यक्त गरिन्छ।

६.१ पर्यटनलाई अग्र प्राथमिकता

कृष्णागण्डकी प्रस्रवण जलविद्युत परियोजनाको निमित्त पनि उत्कृष्ट क्षेत्र हो। यसलाई प्रथम प्रादेशिक पञ्चवर्षीय योजनाले समृद्धिको आधारमा दोस्रो प्राथमिकतामा राखेको छ (प्रनियो आयोग, २०७७)। प्राथमिकता पहिचानको त्यो क्रम भविष्यमा पनि कायम रहने विश्वास छ। पर्यटनलाई अग्र प्राथमिकता र जलविद्युतलाई दोस्रो प्राथमिकतामा राख्न निम्न कारणहरूले आधार दिन्छ।

कैलाशबाट निस्कने गङ्गाको चारधारा मध्ये दक्षिण बग्ने कर्णाली नदी मात्र हो (NRCT, 2019)। मित्थ्या कथित राक्षस तालबाट निस्केको मान्यतामा नेपालमा यो नदीलाई पवित्र मानिदैन तर त्यै नदी अयोद्धाक्षेत्रमा सरयुको नाममा पवित्र गङ्गा मानिन्छ। उही मुहान, उही मार्गमा विरोधाभास मान्यता किन ? कैलाशको दक्षिणबाहिनी पवित्रनदी नै शास्त्रमा उल्लेखित अलकनन्दा हुन् (भागवत महापुराण ४:६)। यिनै गङ्गा भगीरथको राज्य अयोध्याको मार्ग भएर बग्छिन् भने शास्त्रमा उल्लेखित भागीरथी कर्णाली हुन् भनेर किटानीदावी गर्न हामीले अहिलेसम्म सकेका छैनौं। भौमतीर्थ उपर आध्यात्मिक जनविश्वास आर्जन गर्न माहात्म्य प्रकाशनको साथमा कैयौं यज्ञ आयोजना गर्नुपर्छ। समाजले आस्था राखेका जङ्गमतीर्थको हजारौं पाहिलाहरूले त्यस्ता भौमतीर्थ पवित्रता बनाउनु पर्छ (भागवत महापुराण ९:९)। हामीले त्यो प्रयास गरेनौं बरु कसैले कर्णालीको सम्बन्ध राक्षसतालसँग भएकोले तीर्थस्नान गर्न हुँदैन भनेर गरेको सुनियोजित भ्रमलाई समाजको तल्लो तप्कासम्म सम्प्रेषण गरेकोले मानसरोवर जाने छोटोबाटोमा पर्यटन प्रवर्द्धन गर्न सकेनौं।

पुराणहरूमा दृष्टान्त दिइएका शालिग्राम प्रमाण नभएको भए कृष्णागण्डकी पनि तीर्थनदी बन्न सक्ने थिएन। कर्णालीलाई जस्तै “परोक्षवादो वेदो यं बालानामनुशासनम्” (भागवत महापुराण ११:३:४४) को सिद्धान्तमा लेखिएका शालिग्राम दृष्टान्तलाई गलत व्याख्या गरेर समाजलाई भ्रमित बनाउने प्रयास निरन्तर हुँदा पनि भारतवर्षका जनताको विश्वास आजको दिनसम्म अटल छ। त्यसैले कर्णालीको शिक्षा लिएर कृष्णागण्डकीको पर्यटकीय जगको उपेक्षा हुने गरी मूलमार्गमा जलविद्युत परियोजना स्थापना गर्न प्राथमिकता दिन उचित हुँदैन। तनहुँ र नवलपुरको सीमाना कोटथरमा बग्ने कृष्णागण्डकीमा मृस्ती, रघुगङ्गा, म्याग्दी, मोदी, रुद्रगङ्गा र मोदीले मात्र करिब ७५ प्रतिशत पानी बगाएका

Water Resources

Sources of the Karnali River

There is a well-established but not true myth that the Karnali River flows from Rakshas Tal on the Tibetan Plateau. The flow of the Karnali River does not come from Rakshas Tal but instead the headwaters of the Karnali River come from the meltwater of glaciers on the north side of the Himalaya in the Tibetan Autonomous Region of China

(NRCT, 2019)

कर्णाली नै कैलाश उद्गम भएको अलकनन्दा हुन् भन्ने गवाही

सन् १९३९ मा नै स्वामी प्रवणानन्दले दिनुभएको यो तथ्य भूपेन्द्रलाल बनर्जीको सम्पादनमा कलकत्ता युनिभर्सिटी प्रेसले प्रकाशन गरेको थियो। ८० वर्ष पछि गैर सरकारी सस्थाले सम्झाएको पनि तीनवर्ष भयो तैपनि सरकारी योजनाले समेट्न सकेको महसुस भएको छैन।

छन्। एउटै मोदीमा आठवटा जलविद्युत परियोजना बन्छन्, त्यस्तै गरेर म्याग्दी खोलामा पनि धेरै परियोजना बन्छन् भने कृष्णागण्डकीको मूलप्रवाह नै रोकेर जलविद्युत परियोजनालाई प्राथमिकता दिएर तीर्थको महत्त्व घटाउन आवश्यक नहोला।

कालीगण्डकी तिनाउ डाइभर्सन बहुउद्देश्यीय परियोजनाको सम

- पर्यटन न्यूनलागतमा धेरै रोजगारी दिने उद्यम हो। यसमा उपभोक्ता स्वयम् उत्पादकको घरदैलोमा जान्छन् अथवा उत्पादक र उपभोक्ताको बीचमा न्यूनतम मध्यस्थकर्ता रहन्छन्। न्यूनवित्तीय क्षमता भएको प्रदेश सरकारले प्राथमिकता दिने क्षेत्र यही हुनसक्छ। यो प्रतिवेदनले सहायक नदीहरूलाई आन्तरिक आवश्यकताको निमित्त उर्जा उत्पादनमा प्रयोग गरेर कृष्णागण्डकीलाई उत्तरी सीमानादेखि दक्षिणी सीमानासम्म साविक मार्गमा नै निर्वाध बग्न दिने सिफारिस गरेको छ। यी दुई विकल्पहरूको लगानी र प्रतिफल, रोजगारी प्रवर्द्धनमा पर्ने प्रभाव, आयात निर्यातमा पार्ने प्रभावको अलावा पर्यावरणीय सेवा मूल्यको आँकलन गर्न थप गृहकार्यको आवश्यकता पर्दछ।
- विद्युत ऊर्जा उत्पादन सँगसँगै उपयोग नगर्दा खेर जान्छ। तर पर्यटन अभौतिक उत्पादनलाई ग्राहक समक्ष प्रस्तुत गर्ने सेवा व्यवशाय मात्र भएकोले बजार मागअनुसार समायोजन गर्न सकिन्छ।
- पर्यटन असफल हुँदा, जलविद्युतमा जान त्यत्ति नोक्सान हुँदैन तर एक पटक जलविद्युतका संरचना विकास गरेपछि पर्यटनमा फर्कदा धेरै गुमाउनु पर्छ।
- पानीमा अग्राधिकार जलचरको हुन्छ, त्यस पछि वनस्पतिको हुन्छ। पानीबिना जलचर बचदैनन् भने पानी खोज्दै वनस्पति हिड्दैनन्। पानी ऊर्जाको स्रोत निश्चय नै हो। त्यो जीव उर्जाको निमित्त प्रकृतिले बनाएको हो। विद्युत व्यापारको नाममा जलचर र वनस्पतिको अधिकार खोस्न मिल्दैन।

कृष्णागण्डकीको जलप्रवाहमा सहायकनदीहरूको अनुमानित योगदान

River	Monthly Mean Flow	
	Jan/Feb/March/April	June/July/Aug/Sept
Krishnagandaki at Kotthar	94 m ³ /sec	1094 m ³ /sec
Miristi	8%	8%
Raghuganga	10%	10%
Myagdi	17%	17%
Modi	11%	11%
Anadhikhola	4%	7%
Badigad	21%	23%
Other Sources	29%	24%

स्रोत: DWRI, 2021 मा आधारित विश्लेषण

कृष्णागण्डकी जलनिकास मार्ग

जलविद्युत उत्पादनको निमित्त कृष्णागण्डकीका सहायक नदीहरूको उपयोग नै कम जोखिमयुक्त हुनसक्छ। जलचर संरक्षणमा यो विकल्प उत्पादक हुनसक्छ।

६.२ गण्डकी तटीय समृद्धिका लागि प्रस्तावित योजनाहरू

नदीप्रस्रवणको वैज्ञानिक व्यवस्थापन उपर नेपालले १९८० को दशकबाट अभ्यास गरेको हो। कृषि तथा वनको विकास गर्न अनेक प्रविधि तथा रणनीतिको प्रयोग पनि १९६० को दशकबाट सुरु भएको थियो। नेपाल सरकारले मात्र नभई अन्तर्राष्ट्रिय गैर सरकारी संघसस्थाहरूले पनि कृषि, वन र जलस्रोतमा धेरै लगानी गरेकाछन्। तर हालसम्म भएका लगानीहरू केवल परम्परागत कृषि, वन तथा जलस्रोतको उपयोग संस्कृतिलाई परिवर्तन गर्न सम्म सिमित भएको अनुभूति भएको छ। कृषि, वन तथा जलस्रोतको विकासमा जेजस्ता प्रगति प्रतिवेदनहरू पढ्न पाइएको भएपनि खाद्यान्नको आयात र बसाइसराइको चापले त्यस्ता प्रतिवेदनहरू माथि प्रश्न उठाएका छन्। नेपालले ज्ञानमा आधारित नदीप्रस्रवण

व्यवस्थापनको परीक्षण अभ्यास गरेको छैन। त्यसैले परम्परागत सांस्कृतिक ज्ञानमा आधारित प्रविधिलाई आधुनिक प्रविधिसँग तुलनात्मक अध्ययन गर्ने पृष्ठभूमि तयार भएको छैन। कृष्णागण्डकी प्रस्रवण त्यस्तो तुलनात्मक अध्ययन गर्ने सम्भावना भएको क्षेत्र हो। सन् २००० पछि विश्व समुदायले यस तर्क उपर कृयात्मक अनुसन्धान प्रारम्भ गरेको छ। त्यही सिद्धान्तको अनुशरण गरेर कृष्णागण्डकी प्रस्रवणमा कृयात्मक अनुसन्धान गर्न निम्न अनुसारको परियोजनाहरूको अवधारणा सिफारिस गरीएको छ। गण्डकी तटीय क्षेत्रका सम्पदाहरूको सम्बर्धनबाट समुदायको समृद्धिका लागि चारवटा मुख्य परियोजना सञ्चालन गर्नु उपयुक्त देखिएको छ। धार्मिक पर्यटन नै राम्रो बजार सम्भावना हो। धुरी, धारा र धर्म (हिमाल, नदी र सामाजिक व्यवहार) सँगै रहेमात्रै यो सम्भावना जीवन्त रहन्छ।

१. धवलेश्वर शिवलिङ्ग परियोजना (हिमाली साधना पर्यटन)
२. आलमध्यान त्रिकोण परियोजना (पहाडी साधना पर्यटन)
३. उत्तरबाहिनी आध्यात्म परियोजना (जलसंस्कृति साधना पर्यटन)
४. त्रिवेणी मोक्षस्थल परिक्रमा परियोजना (दाउन्ने - वाल्मिकी - माढी शालग्रामी परिक्रमा)

६.२.१ धवलेश्वर शिवलिङ्ग परियोजना

ओमकार परिवारको आराध्य मानिने यो नदीमा आराध्यदेव शिवको प्रतिमा शिवलिङ्गमा कालीगण्डकीको जलले हरपल धारा दिइरहेको शिवलिङ्गको स्वरूप देख्न सकिन्छ। धवलाचल र नीलाचल क्षेत्रको सङ्गम बिन्दुमा धवलेश्वर शिवलिङ्ग देख्न सकिन्छ। धौलागिरी र नीलगिरीको सङ्गममा रहेको कालीगण्डकीको गर्भ गृहमा धवलेश्वर शिवलिङ्गमा कालीगण्डकीको जलले निरन्तर धारा दिइरहेको दुर्लभ शिवलिङ्ग दर्शनका लागि हरेक तीर्थाटन र पर्यटनकर्मीहरू मूल्य तिरेर सुविधासहित अवलोकन गर्न चाहन्छन्। भारतीय पर्यटनकर्मीहरूलाई धवलेश्वरमा जलधी शिवलिङ्गको दर्शन अलौकिक तीर्थाटनको आनन्द दिन सकिने ठाउँका रूपमा अनुकूल पूर्वाधार विकास गरेर म्याग्दी र मुस्ताङको पर्यटनमा नयाँ गन्तव्य र उपज दिन सकिन्छ।

- (१) पूर्वाधारका लागि धौलागिरी तर्फबाट शिवले अन्न भिक्षा मागेको र निलगिरी तर्फबाट अन्नपूर्ण देवीले शिवलाई भिक्षा दिएको आकृति पूर्वाधार बनाउनु राम्रो हुनेछ।
- (२) धवलेश्वरमा शिवलिङ्गको दर्शन सहजताका लागि मेकानिकल लिफ्ट र टिकट तथा शौचालय र कार्यालय सहितको पूर्वाधार आवश्यक छ।
- (३) धवलेश्वरमा शिवलिङ्ग दर्शन र ध्यान उपासनाका लागि आसपासका क्षेत्रमा सशुल्क ध्यान कुटीहरू निर्माण तथा सञ्चालन गर्न स्थानीय दुवै जिल्लाका २ पालिकाहरूको सहभागिता परिचालन गर्नु आवश्यक छ।
- (४) धवलेश्वरमा शिवलिङ्ग दर्शन पर्यटनका लागि सात्विक स्थानीय खाद्य, जलपान, घरबास व्यवस्थापन र पथप्रदर्शन जनशक्तिका लागि अन्नपूर्ण र थासाङ गाउँपालिकाहरूसँग दाना शिवालय अन्न क्षेत्र र नारच्याङ शिवालय समितिलाई सार्वजनिक समुदाय साझेदारी मोडलमा परिचालन गर्नु आवश्यक छ।
- (५) भविष्यमा बढ्न सक्ने व्यावसायिक चापलाई ध्यानमा राखेर दुवै पालिकाका निकट बस्तीमा घरबास पर्यटनसँगै तीर्थालु घरबास पर्यटनका लागि प्रोत्साहन कार्यक्रम आवश्यक छ।
- (६) भविष्यमा बढ्न सक्ने ट्राफिक चापलाई ध्यानमा राखेर नारच्याङ पदमार्गलाई सुरक्षित पर्यटन मार्गमा रूपान्तरण गर्नु आवश्यक छ।
- (७) सात्विक खाद्य उपलब्धताका लागि अन्नपूर्ण र थासाङ गाउँपालिकाका किसानहरूलाई करार खेती मोडलमा स्थानीय कृषि तथा वन्य वैकल्पिक खाद्यवस्तु उत्पादन तथा सङ्कलनमा परिचालन गर्नु आवश्यक छ।
- (८) लाभ, लगानी र दायित्व साझेदारीका आधारमा दुवै पालिका र समुदाय साझेदारीमा स्थानीय पर्यटन विकास समिति निर्माण गरी व्यवस्थापनलाई व्यवस्थित गर्न आवश्यक छ।

६.२.२ आलम ध्यान त्रिकोण परियोजना

कालीगण्डकीको प्राकृतिक बहावले त्रिकोणात्मक आकार बनेको आलम क्षेत्रमा मिर्मिदिखि बेलटारीसम्म बनाइएको सुरुङ्गमार्गको जल प्रवाहले चारैतिरबाट गण्डकी जलले घेरिरहेको छ। यसरी पवित्र कालीगण्डकीले घेरिएको यो आलम त्रिकोणलाई आध्यात्मिक साधनाका लागि अलौकिक ध्यानक्षेत्र मानिन्छ। यसै पनि यो त्रिकोणको केन्द्रमा आलमदेवीको प्रसिद्ध मन्दिरमा मगर समुदायका १५ वर्ष मुनिका कुमारहरूलाई पुजारीले दैनिक पूजा परम्परा जीवित रहेको छ।

त्रिकोणको परिधि र केन्द्रमा विभिन्न कालखण्डमा विभिन्न सन्त साधकहरूले तपस्या र सिद्धि पाएको सङ्केतहरू विद्यमान छन्। हिलेबाबा धाम, रुद्रगङ्गा बडिगाड रुद्रवेणी धाम, भृगुतुङ्ग, ऋषिकेश तथा रिडीधाम र गायत्री केन्द्र, भिमसेन पाटी, उत्तरबाहिनी रानीमहल परिधिमा लिएर केन्द्रबिन्दुमा आलमदेवीलाई राखेको आलम त्रिकोण मध्यक्षेत्रको धार्मिक पर्यटन केन्द्र र आध्यात्मिक साधना केन्द्रका रूपमा अभ्यास हुँदै आएको छ। आलम बिन्दुलाई लुम्बिनीदेखि रुम्बिनेसम्मको धार्मिक तीर्थाटनका परिक्रमा रूट निर्माणमा सहयोगी आलम ध्यान त्रिकोण परियोजना विकास गर्नु राम्रो देखिन्छ।

- (१) पूर्वाधारका लागि लुम्बिनीदेखि धौलागिरी सम्मको पदमार्ग र सडक मार्ग फरक-फरक क्षेत्रमा निर्माण गरी पहुँच सहजता र पदयात्री मैत्री पूर्वाधार बनाउनु राम्रो हुनेछ।
- (२) आलम त्रिकोण क्षेत्रमा ध्यान उपासनाका लागि आसपासका क्षेत्रमा सशुल्क ध्यान कुटीहरू निर्माण तथा सञ्चालन गर्न कालीगण्डकी गाउँपालिकाको सहभागिता परिचालन गर्नु आवश्यक छ।
- (३) आलम त्रिकोण क्षेत्रमा ध्यान पर्यटनका लागि सात्विक स्थानीय खाद्य, जलपान, घरबास व्यवस्थापन र पथप्रदर्शन जनशक्तिका लागि गाउँपालिका र आलमदेवी क्षेत्र विकास समितिलाई सार्वजनिक समुदाय साझेदारी मोडलमा परिचालन गर्नु आवश्यक छ।
- (४) भविष्यमा बढ्न सक्ने व्यावसायिक चापलाई ध्यानमा राखेर दुवै पालिकाका गण्डकी किनार बस्तीमा घरबास पर्यटनसँगै तीर्थालु घरबास पर्यटनका लागि प्रोत्साहन कार्यक्रम आवश्यक छ।
- (५) सात्विक खाद्य उपलब्धताका लागि किसानहरूलाई करार खेती मोडलमा स्थानीय कृषि तथा वन्य वैकल्पिक खाद्यवस्तु उत्पादन तथा सङ्कलनमा परिचालन गर्नु आवश्यक छ।
- (६) लाभ, लगानी र दायित्व साझेदारीका आधारमा लुम्बिनी प्रदेशको पाल्पा तथा गुल्मी जिल्लाका तटीय पालिका र समुदाय साझेदारीमा स्थानीय पर्यटन विकास समिति निर्माण गरी व्यवस्थापनलाई व्यवस्थित गर्न आवश्यक छ।

६.२.३ उत्तरबाहिनी आध्यात्म परियोजना

कालीगण्डकीका कैयन स्थानहरूमा उत्तरबाहिनी क्षेत्रहरू रहेका छन्। कालीको उत्तरबाहिनी क्षेत्र ध्यान, उपासना र शालिग्राम उपलब्धताका हिसाबले विशिष्ट स्थान मानिन्छ। काटाकोट-रुद्रवेणी र रिडीक्षेत्र पश्चिम बाहिनी क्षेत्र हो भने आलम त्रिकोणको ऋषिकेश धाम परिक्रमापछि दर्जनबढी स्थानमा उत्तर बाहिनी पाइएको छ। आलम बेसीमा अर्तुङ्गको बोटेगाउँ, रानीमहल क्षेत्र, बिर्घाबेसी, मालुङ्गा बेसीमा पर्ने राम्दी-मालुङ्गा घाट, हुँगी सम्पास घाट, चापाकोटबेसी, पकवादी, उत्तरगङ्गा मन्दिर र मुकुन्देश्वर गुरुकूल क्षेत्र, खालीवन, ज्यागदीघाट, केलादीघाट, टापुधाम, गजरकोट, पुट्टार, बालीघाट, घुमारीघाट, बुलिङ्गटार, भिरकोट-डाँडाझेरी र बसेनीटार क्षेत्रमा कालीगण्डकीको उत्तरबाहिनी मोडहरू छन्। यी स्थानहरू स्याङ्जा, पाल्पा, तनहुँ र नवलपुर जिल्लाहरूको अन्तर जिल्ला र लुम्बिनी प्रदेशसँगको अन्तरसम्बन्धबाट दुई पक्षीय सहभागितामा संरक्षण र सम्बर्धन गर्न सकिने छ।

उत्तरबाहिनी क्षेत्रमा वैष्णव साधनाकेन्द्र, गुरुकूल, कल्पबास आराधना र धार्मिक उपवास केन्द्र तथा जलसंस्कृतिका उपासकहरू यो क्षेत्रका सामाजिक पुजारीहरू हुन्। आध्यात्म परियोजनाद्वारा कृषि, संस्कृति र प्रकृति समन्वय

क्रियाकलाप सञ्चालन गर्नु तथा तल्लो तथा उपल्लो तटीय क्षेत्रको तीर्थाटन-पर्यटनलाई उपज बजारीकरण गर्ने सम्भावना राम्रो देखिएको छ।

- (१) उत्तरबाहिनी आध्यात्म परियोजनाले उल्लेखित १७ स्थानमा कालीको पानी लिफ्टिङ्ग गरी स्थानीय खेतीयोग्य जमिनमा सिँचाई र कृषि योग्य उत्पादन गरी स्थानीय तीर्थहरूमा सात्विक भोजनको आपूर्ति श्रोत विकास गर्न आवश्यक छ।
- (२) कर्मकाण्डका उपयोगका लागि कुश यन्त्र, तुलसी, गण्डकी जल, गाईको गहुँत, यज्ञोपवित (जनै) निर्माण र वितरण गर्न प्याकेज प्रणाली निर्माण गर्नु आवश्यक छ।
- (३) कुश यन्त्र र तुलसी तथा दियोवाती र नव समिधा श्रोतका लागि कल्पवासी, गुरुकूल, जलसंस्कृति समुदायसँग साझेदारी प्रणाली विकास गर्नु आवश्यक छ।
- (४) गाईको गहुँतका लागि स्थानीय कृषकसँग करार मोडलमा साझेदारी गर्नु आवश्यक छ।
- (५) यज्ञोपवित (जनै) निर्माणका स्थानीय गुरुकूल विद्यालयसँग करार मोडलमा साझेदारी गर्नु आवश्यक छ।
- (६) सनातन कर्मकाण्डका उपयोगी यन्त्र प्याकेट (कुश यन्त्र, तुलसी, गण्डकी जल, गण्डकी बालुवा, गाईको गहुँत, यज्ञोपवित (जनै), दियो वाती, नव समिधासमेत) सङ्कलन, प्याकेजिङ्ग र बजारीकरण गर्न कालीगण्डकी पर्यटन विकास समिति मार्फत् परिचालन गर्नु आवश्यक छ।
- (७) कर्मकाण्डका उपयोगी यन्त्र प्याकेजको उत्पादन, प्रशोधन र वितरण प्रणालीको गुणस्तर सुनिश्चित गर्न कार्यपात्रो तर्जुमा गरी लागु गर्ने, यज्ञोपवित निर्माण तथा अभिमन्त्रण विधिको पालना सुनिश्चित गर्ने प्रणाली विकास गर्नु आवश्यक छ।
- (८) उत्तरबाहिनी क्षेत्रमा ध्यान उपासनाका लागि ध्यान कृटीहरू निर्माण तथा सञ्चालन गर्न स्थानीय पालिकाको सहभागिता आवश्यक छ।
- (९) ध्यान पर्यटनका लागि सात्विक स्थानीय खाद्य, जलपान, तीर्थालु घरवास व्यवस्थापन र पथप्रदर्शक जनशक्तिका लागि स्थानीय पालिका र प्रस्तावित कालीगण्डकी पर्यटन विकास समितिलाई सार्वजनिक समुदाय साझेदारी मोडलमा परिचालन गर्नु आवश्यक छ।
- (१०) सात्विक खाद्य उपलब्धताका लागि स्थानीय किसानहरूलाई निजी तथा गण्डकी बगरमा हिउँदे करार खेती मोडल र देवचुली तथा अन्य पर्वतीय क्षेत्रका किसान समूहबाट कन्दमूल एवम् वन्य वैकल्पिक खाद्यवस्तु सङ्कलनमा करार मोडल परिचालन गर्नु आवश्यक छ।
- (११) लाभ, लगानी र दायित्व साझेदारीका आधारमा स्याङ्जा, तनहुँ, पाल्पा र नवलपुरका तटीय पालिकाहरूमा समुदाय साझेदारीमा कालीगण्डकी पर्यटन विकास समिति निर्माण गरी व्यवस्थित गर्न आवश्यक छ।

६.२.४ दक्षिण शालग्रामी परिक्रमा परियोजना

देवचुलीको पूर्वी आधार दाउन्ने र पूर्वको सोमेश्वर पर्वत जोडिएर बनेको प्राकृतिक बाँध (भिम बाँध) एवम् त्रिवेणीका बगरहरू र चितवन माडी क्षेत्रका गोदक एवम् माडी खोलामा समेत शालग्राम पाइने भएकाले यी क्षेत्रहरू दक्षिणको शालग्रामी क्षेत्रका रूपमा परिचित छन्।

दाउन्ने पहाड र सोमेश्वर पहाडलाई गजग्राह मोक्ष प्रकरणका कारण संकषर्ण गरी त्रिवेणी खुलाउन भएको दैविक तथा प्राकृतिक परिस्थितिबाट निर्माण भएको त्रिवेणी धाम तथा माडी शालग्रामी क्षेत्र समेतलाई ऋषि साधनाको क्षेत्रसँग जोडेर परिक्रमा पर्यटन विकास गर्नु आवश्यक देखिन्छ। यसका लागि दाउन्ने देवी, केउलानी देवी नरदेवी, चुहाडी देवी, वालपुरी कुटी, शिवगढी, तथा चितवन निकुञ्ज क्षेत्रका वाल्मीकि आश्रम, गजग्राह मोक्ष क्षेत्र (भीमबाँध), गढीको गोदक शिवालय, माडी तथा सोमेश्वर शिवलिङ्ग तथा सोमेश्वर गढी पदमार्ग निर्माण तथा पर्यापर्यटन क्रियाकलाप विकास गर्नु आवश्यक देखिएको छ।

प्रशासनिक रूपमा पनि विनयी क्षेत्र, गर्दी क्षेत्र र त्रिवेणी क्षेत्रको त्रिकोणात्मक संकर्षण बिन्दुका रूपमा रहेको भिमवाद र माडीका शालग्रामी क्षेत्रमा पदयात्रा पर्यटन, जल विहार पर्यटन, जङ्गल पर्यटन विकासको सम्भावना छ भने गज-ग्राह संकर्षण स्थल र वाल्मीकि आश्रम क्षेत्रमा धार्मिक तीर्थाटनको गन्तव्यलाई एकसुत्रमा बाँधेर व्यावसायिक पर्यटन गन्तव्य विकास गर्न सकिन्छ।

- (१) दाउन्ने देवी, केउलानी देवी नरदेवी, चुहाडी देवी, वालपुरी कुटी, शिवगढी त्रिवेणीधाम, तथा चितवन निकुञ्ज क्षेत्रका वाल्मीकी आश्रम, गज-ग्राह मोक्ष क्षेत्र (भीमबाँध), गर्दीको गोदक शिवालय, माडी तथा सोमेश्वर शिवलिङ्ग तथा सोमेश्वर गढी पदमार्ग रेखाङ्कन गरी परिक्रमा पदयात्रा रुट निर्माण गर्नु आवश्यक छ।
- (२) पदमार्गमा बन्दै गरेको झोलुङ्गे पुलसँग अन्य थप पूर्वाधारका लागि नवलपुर तथा चितवनका पालिकालाई सहजीकरण गर्नु आवश्यक छ।
- (३) तीर्थाटनका लागि सात्विक स्थानीय खाद्य, जलपान, तीर्थालु घरवास व्यवस्थापन र पथप्रदर्शक जनशक्तिका लागि स्थानीय पालिका र प्रस्तावित ताल तथा नदी प्रस्रवण प्राधिकरणमार्फत स्थानीय क्षेत्र विकास समन्वय समितिलाई परिचालन गरि सार्वजनिक समुदाय साझेदारी मोडलमा व्यवस्थापन गर्नु आवश्यक छ।
- (४) सात्विक खाद्य उपलब्धताका लागि स्थानीय किसानहरूलाई निजी तथा गण्डकी बगरमा हिउँदै करार खेती मोडल अभ्यासका लागि परिचालन गर्नु आवश्यक छ।
- (५) त्रिवेणी—सुखौली जलविहार पर्यटनका लागि स्थानीय पर्यटन विकास समितिलाई प्रोत्साहित गर्नु आवश्यक छ।
- (६) लाभ, लगानी र दायित्व साझेदारीका आधारमा नवलपुरको विनयी त्रिवेणी तथा चितवनको माडी र समुदाय साझेदारीमा दक्षिण शालग्रामी पर्यटन विकास समिति निर्माण गरी व्यवस्थित गर्न आवश्यक छ।
- (७) गण्डकी गर्भक्षेत्र अतिक्रमण गरी बनाइएका सबैखाले गण्डकी प्रवाह बाधक संरचना हटाउन र गण्डकी गर्भक्षेत्र सुरक्षित बनाउनु आवश्यक छ।

६.३ राय सङ्क्षेपीकरण

छलफल तथा अन्तरकृयाको क्रममा उठेका सवालहरूमा राय सङ्क्षेपीकरण यस प्रकार छ।

सवाल	किटानी राय
जलविद्युत् र पर्यटनमध्ये कुनलाई प्राथमिकता दिने	<ul style="list-style-type: none"> ▪ पर्यटन गुरुयोजनालाई अग्रप्राथमिकता दिने। ▪ निर्माणाधीन र सम्पन्न जलविद्युत् परियोजनाको शर्त अनुगमन गर्ने। ▪ ऊर्जाको निमित्त सहायक नदी छनौट गर्ने।
सम्पदा नदी घोषणा	<ul style="list-style-type: none"> ▪ तत्काललाई प्रदेश सम्पदा नदी घोषणा गर्ने। ▪ तीन वर्षभित्र राष्ट्रिय सम्पदा नदी घोषणाको पहल गर्ने। ▪ पाँच वर्षभित्र विश्व सम्पदामा सूचीकरण गर्ने।
व्यवस्थापन साङ्गठनिक संरचना प्राथमिकताक्रम	<ul style="list-style-type: none"> ▪ मौजुदा ताल प्राधिकरणको कार्यक्षेत्रलाई नदी प्रस्रवणको व्यवस्थापन समेत गर्ने गरी उद्देश्य विस्तार गरेर ताल तथा नदी प्राधिकरणमा रूपान्तरण गर्ने। ▪ तटीय क्षेत्रका विकास समितिहरूको प्रतिनिधित्व रहनेगरि कृष्णागण्डकी प्रस्रवण समन्वय समिति गठन गर्ने। ▪ प्रस्तावित समन्वय समितिलाई (ताल तथा नदी प्राधिकरण)ले प्रविधिक सहयोग गर्ने।
पर्यटनदूत शालिग्राम	<ul style="list-style-type: none"> ▪ सत्रौं शताब्दीदेखि नै अवैतनिक पर्यटन दूत थिए। ▪ मानवदूतले भन्दा विश्वासीलो काम गरे। ▪ भविष्यको निमित्त पनि प्रभावकारी दूत बन्न सक्छन्।
गुम्बाशास्त्र लिपीकरण	<ul style="list-style-type: none"> ▪ “शतकोटिप्रविस्तरम्” को सिद्धान्तमा चित्रित भएकोले सामान्यकलामा सीमित राख्न मिल्दैन। गुम्बाका हरेक चित्रले एकठेली शास्त्रको हैसियत राख्छन्। ▪ संरक्षण र नयाँ कलाकार उत्पादनको आवश्यकता छ। ▪ लिपीकरण तथा गाईड उत्पादनको आवश्यकता छ।

नदी पथान्तरण	<ul style="list-style-type: none"> “नदी वगेन शुद्ध्यति” को सामाजिक मान्यतामा अवरोध हुनुहुँदैन। खरानी र शवदाहमा प्रयोग भएका सामग्री बगाउने पानी हरहमसा बग्नु पर्छ। घाट स्तरीकरण आवश्यक छ। भूमिगत र वायुमण्डलीय जलाधारको पनि विश्लेषण हुन आवश्यक छ। प्रस्तावित काली तिनाउ पथान्तरण हुनुहुँदैन। कृष्णागण्डकीको रामपुर खण्डमा न्यूनतम प्रवाह करिब ५० क्युसेक कायम राख्ने हरतरहको प्रयास हुनुपर्छ।
जलाशय र बग्दो नदी परियोजना	<ul style="list-style-type: none"> सहायक नदीहरूमा ससाना जलाशय बनाउने। कृष्णागण्डकीलाई निर्वाद बग्ने दिने। मुख्य नदीमा थप विद्युत परियोजना तथा जलाशय नबनाउने।
जलवायु परिवर्तन : शोकलाई शक्तिमा बदल्ने	<ul style="list-style-type: none"> जलवायु परिवर्तन निरन्तर प्रक्रिया हो, मानव कृयाकलापले गति फरक पार्ने मात्र हो। हिमालय क्षेत्र जलवायु परिवर्तन प्रभाव प्रदर्शन गर्ने थलो हो। जलवायु परिवर्तनलाई शैक्षिक र पर्यटकीय उपयोग गर्नुपर्छ।
नदीदोहन नीति	<ul style="list-style-type: none"> सबै नदीलाई एउटै नीति ठीक हुँदैन। सम्पदा नदीलाई दोहन गर्ने पृथक् नीति हुनुपर्छ। स्थानीय तहको अधिकार क्षेत्रमा रहनु हुँदैन। प्रदेश सरकार आफैले वैज्ञानिक दोहन गर्नुपर्छ। वस्ती तथा संरचनालाई प्रभावपार्ने गरि थुप्रीएका गीटी बालुवाको वैज्ञानिक व्यवस्थापन योजना बनाइ निकासी गर्नुपर्छ।
बस्ती विकास	<ul style="list-style-type: none"> गण्डकी गर्भक्षेत्र सीमाङ्कन अनिवार्य छ। आकस्मिक बाढीको जोखिमयुक्त क्षेत्रमा नयाँ बस्ती बन्न नदिने। पुरानो घरजग्गाको सुक्रिबिक्री निरुत्साहित गर्ने। आश्रम तथा गुरुकुल सुरक्षित स्थानमा मात्र बनाउने।
सीमावर्ती पालिकासँग समन्वय	<ul style="list-style-type: none"> लुम्बिनी तथा बागमती प्रदेशका सीमावर्ती पालिकासँग समन्वयात्मक योजना तर्जुमाको आवश्यकता छ। माडी, भरतपुर, रामपुर र रुरुक्षेत्र पनि कृष्णागण्डकी प्रस्रवणमा नै पर्ने भएकोले एकीकृत गुरुयोजना तर्जुमा गर्ने गण्डकी प्रदेशले नै पहल गर्नुपर्छ।
फोहर तथा ढल व्यवस्थापन नीति	<ul style="list-style-type: none"> कृष्णागण्डकीको हकमा विशेष कानून चाहिन्छ। तल्लोतटीय जनताको शुद्ध प्रवाहमा तीर्थस्नान गर्ने अधिकार सुरक्षित हुनुपर्छ।
स्वच्छ कृषिवन	<ul style="list-style-type: none"> “दानं देवालयं रामपुरे च वृक्षवाटीकाम्” गण्डकी माहात्म्यको यो उपदेश अनुशरण गर्ने। गण्डकीगर्भमा हरियालीपेटी र क्षेत्रमा स्वच्छ कृषिको अभ्यास गर्ने। कृष्णागण्डकी परिक्रमा मार्ग विकास गर्ने।
जैनसन्त समागम	<ul style="list-style-type: none"> प्रदेश सरकार स्वयंले जैनमुनीहरूलाई निमन्त्रणा गरेर सन्तसमागम सहजीकरण गर्ने।
यज्ञ आयोजना	<ul style="list-style-type: none"> प्रदेश सरकार स्वयं आयोजक बनेर हिन्दु तथा बौद्ध यज्ञ आयोजना गरेर विश्व विख्यात आचार्य तथा लामालाई निमन्त्रणा गर्ने।
नदीलाई तालिम	<ul style="list-style-type: none"> नदीमार्ग निर्धारण गर्न स्परहरू विकास गर्ने र नियमितरूपमा अवरोधहरू हटाउने। नदीविहारलाई जोखिमरहित र रोचक बनाउने।
गुठी जग्गा	<ul style="list-style-type: none"> कृष्णागण्डकी आसपासमा हजारौं हेक्टर जमिन विभिन्न गुठीका नाममा छन्। रघुगङ्गा गाउँपालिका म्याग्दीमा मात्र १० हजार ५ सय रोपनी जग्गा गुठीको नाममा रहेको छ। कुन गुठीको नाममा कहाँ कति जमिन र अन्य चल अचल सम्पत्ति छ भन्ने जानकारी स्थानीय सरकार स्वयंलाई पनि छैन। सार्वजनिक सम्पत्तिको अभिलेख गर्ने र सुरक्षा दिने दायित्व सरकारको भएकोले प्रदेश सरकारबाट एक उच्चस्तरीय समिति गठन गरी गुठीका बारेमा विस्तृत अध्ययन गर्न गराउन आवश्यक छ।

सन्दर्भ सामग्रीहरू

- ACAP, (2018): *Birds of Annapurna Conservation Area*, 2018. Pokhara, Nepal, 2018.
- Adhikari, B. and Wagreich, M. (2011): Provenance evolution of collapse graben fill in the Himalaya - The Miocene to Quaternary Thakkhola-Mustang Graben (Nepal). In *Sedimentary Geology, Elsevier*, 2011, pages 1-14.
- Adhikari, Basant Raj . (2009). Sedimentology and Basin Analysis of the Thakkhola-Mustang Graben, Central Nepal. University of Vienna, Department of Geodynamics and Sedimentology, Faculty of Geosciences, Geography and Astronomy.
- Ancient Nepal (2015). *Ancient Nepal*. Journal of Archaeology Department, No 188/189, June 2015: GoN/DoA
- ADB (1996): *Summary Environmental Impact Assessment for the Kali Gandaki Hydroelectricity A Project in Nepal*. Asian Development Bank, Manilla, The Philippines, March 1996.
- Bajracharya A.R; Bajracharya, S.R.; Shrestha A.B.; Maharjan S.B. (2018): Climate change impact assessment on the hydrological regime of the Kal Gandaki Basin, Nepal. In *Science of the Total Environment, Elsevier*, 625 (2018), p 837-848.
- Baral, H. and Inskipp, C. (2005). *Important Bird Areas in Nepal*. Bird Conservation Nepal, Kathmandu, Nepal.
- BBC (1984). *The Living Planet : A Portrait of the Earth*. A successful BBC nature documentary written by David Attenborough
- Bhusal, J.K; Subedi, B. P; Khanal, N.R (2018): Coping with climate change: water availability and adaptive strategies in irrigation waters in a trans-Himalayan basin. Research Article, *Horticulture International Journal*, Volume 2 Issue 1; January 2018.
- Biodiversity Profiles Project. (1995a). *Red data book of the fauna of Nepal*. Publication No. 4. Biodiversity Profile Project. Department of National Parks and Wildlife Conservation. Kathmandu, Nepal.
- Biodiversity Profiles Project. (1995b). *Biodiversity Profile of the High Himal and High Mountains Physiographic Zones*. Publication No. 14. Biodiversity Profiles Project. Department of National Parks and Wildlife Conservation, Ministry of Forests and Soil Conservation. Kathmandu, Nepal
- Bogardi, J.J., Leentvaar, J. and Nachtnebel, H. P. (eds.) (2012). *River Basins and Change*. The Netherlands :GWSP IPO Germany and UNESCO- IHE
- Carosi R., Gemignani L., Godin L., Iaccarino S., Larson K. P., Montomoli C., Rai S. M., (2014): A geological journey through the deepest gorge on Earth: The Kali Gandaki valley section, west-central Nepal. *Journal of the VIRTUAL EXPLORER*, Electronic Edition, ISSN 1441-8142, volume 47, Paper 7, In: (Eds) Chiara Montomoli, Rodolfo Carosi, Rick Law, Sandeep Singh, Santa Man Rai, Geological field trips in the Himalaya, Karakoram and Tibet, 2014).
- Chalise, K.R. (2016). *Scope of Shrikrishnagandaki in Context to Field Museum of Nepalese Water Culture*. PhD Research. Nepal Sanskrit University (Unpublished)
- Dandekhya, S., England, M., Ghate, R., Goodrich, C. G., Nepal, S., Prakash, A., Shrestha, A., Singh, S., Shrestha, M.S., Udas, P. B. (2017) *The Gandaki Basin – Maintaining livelihoods in the face of landslides, floods, and drought*. HI-AWARE Working Paper 9. Kathmandu: HI-AWARE.
- Dhital, M.R. (2015). *Geology of the Nepal Himalaya: Regional Perspective of the Classic Collided Orogen*
- श्रीकृष्णागण्डकी नदी क्षेत्र विकासको पूर्व सम्भाव्यता अध्ययन प्रतिवेदन - २०७८

(Regional Geology Reviews). New York: Springer

- DWRI (2021). *Kaligandaki Tinnu Diversion Multipurpose Project*. <https://dwri.gov.np/report/pipeline-project/detail/kaligandaki-tinnu-diversion-multipurpose-project-2077-11-23>
- Gambrill, Amy. (2011). *From Practice to Policy to Practice: Connecting Faith and Conservation in Africa*. International Resources Group for USAID Bureau for Africa. Washington, DC.
- Garzione, C. N., Dettman, D. L., Quade, J., DeCelles, P. G., Robert, F. and Butler, R. F. (2000). High times on the Tibetan Plateau: Paleoelevation of the Thakkhola graben, Nepal. *Geology*. Vol. 28 (4) pp.339–342 : Geological Society of America
- Garzione, C.N., Quade, J., DeCelles, P.G. and English N.B. (2000). Predicting paleoelevation of Tibet and the Himalaya from $\delta^{18}\text{O}$ vs. altitude gradients in meteoric water across the Nepal Himalaya. *Earth and Planetary Science Letters* Vol.183 (2000) pp.215-229 : Elsevier. com
- Gimeno, L., A. Stohl, R. M. Trigo, F. Dominguez, K. Yoshimura, L. Yu, A. Drumond, A. M. Durán-Quesada, and R. Nieto (2012), Oceanic and terrestrial sources of continental precipitation, *Rev. Geophys.*, 50, RG4003, doi:10.1029/2012RG000389
- Government of Norway and Sweden as input to the Commission on Sustainable Development .(2005). Making Water A Part Of Economic Development : The Economic Benefits of Improved Water Management And Services. <https://siwi.org/publications/making-water-a-part-of-economic-development-the-economic-benefits-of-improved-water-management-and-services>. 2078/07/18
- Gradstein, F.M, Gibling, M.R., Jansa, L.F., Kaminiski, M.A. Ogg, J.G, Sarti, M., Wastermann, G.E.G. et al (1989) *Mesozoic Stratigraphy of Thakkhola, Central Nepal (Lost Ocean Expedition)*, Canada: Centre for Marine Geology, Dalhousie University.
- Grimmett, R., Inskipp, C. and Inskipp, C. (2000). *Birds of Nepal*. Princeton University Press, Princeton, US.
- Gunar, Herath, Wijayatunga, Priyantha, and Roland-Holst , David . (2020). Hydropower Development and Economic Growth in Nepal. Asian Development Bank, Manila.
- Hatch, E.G.(1939). *Travancore* (<https://books.google.com/books?id=9OUxAAAAIAAJ>) (Second ed.). Calcutta: Oxford University Press.
- Heim, A. and Gansser, A., (1939), *Central Himalaya. Geological observations of the Swiss expedition 1936*. *Mém. Soc. Helv. Sci. Nat.*, v. 73/1, 245 p.<https://www.un.org/en/climatechange/what-is-climate-change>
- Himalayan Adaptation, Water and Resilience (HI-AWARE) c/o ICIMOD. (2017). The Gandaki Basin Maintaining Livelihoods in the Face of Landslides, Floods, and Drought . Himalayan Adaptation, Water and Resilience (HI-AWARE) c/o ICIMOD. Kathmandu .
- The International Bank for Reconstruction and Development / The World Bank.(2019). Valuing Green Infrastructure Case Study of Kali Gandaki Watershed, Nepal , The International Bank for Reconstruction and Development / The World Bank. Washington D C.
- ICIMOD (2011) *Glacial lakes and glacial lake outburst floods in Nepal*. Kathmandu: ICIMOD
- ICIMOD (1996). *Climatic and Hydrological Atlas of Nepal*, Chalise S.R., Shrestha M.L., Thapa K.B., Shrestha B.R., Bajracharya B. (ed) : International Centre for Integrated Mountain Development
- Iijima, Shigeru. (1960). “The Thakali: A Central Himalayan Tribe,” *Japanese Journal of Ethnology* 24 (3): 1-22

(Japanese text, English summary)

- International Union for Conservation of Nature and Natural Resources. (2013). Hydrogeological Study in Barsing Deurali VDC, Syangja. International Union for Conservation of Nature and Natural Resources, Lalitpur.
- IPCC, 2007. In: ML, Parry, Canziani, O.F., Palutikof, J.P., van der Linden, P.J., Hanson, C.E. (Eds.), *Impacts, Adaptation and Vulnerability. Contribution of Working Group II to the Fourth Assessment Report of the Intergovernmental Panel on Climate Change*. 2007. Cambridge University Press, Cambridge
- IUCN Nepal (2004). *A Review of the Status and Threats to Wetlands in Nepal* 78+v pp.
- Jackson, D (1978). "Notes on the History of Se-Rib and Nearby Places in the Upper Kali Gandaki Valley," *Kailash* 6, no. 3: 195-227
- Johnston, B.R., Hiwasaki, L., Claver, I. J., Castillo, A.R. and Strang, V.(eds) (2012). *Water, Cultural Diversity, and Global Environmental Change. Emerging Trends, Sustainable Futures?*, Paris, France: UNESCO- IHP
- Joshi and K. Joshi (2000): *Journal of Ethnopharmacology*. International Society for Ethnopharmacology; Dec. 2000.
- Kawakita, Jiro. (1955). "Some Ethnographic Observations in the Nepal Himalaya," *The Japanese Journal of Ethnology* 19 (1): 1-57.
- Lenton , Roberto, Muller Mike, and with the assistance of Sarah Carriger, Global Water Partnership, UK and USA. (2009) . *Integrated Water Resources Management in Practice : Better Water Management for Development*, Lonely planet (2021). *Lonely Planet Travel Guide Book 2021, Welcome to our 2022 Best in Travel List*. Lonely Planet.
- Maertz, J. 2006. *Seabuckthorn Nutritional Properties: Meet the Little Orange Berry from the Himalayas that's Interesting in Your Well-being*. Sibu: The Seabuckthorn Company. Accessed on <http://www.mysibu.com>. 2006/08/25.
- Majestic Mustang (2020): *Facebook Status* shared by Thakuri Jaypang, 5 September 2020.
- Malla, G (2008) 'Climate change and its impact on Nepalese Agriculture.' *The Journal of Agriculture and Environment* 9: 62–71
- Manandhar, S; Vogt, DS; Perret, SR; Kazama, F (2011) 'Adapting cropping systems to climate change in Nepal: A cross regional study of farmers' perception and practices.' *Regional Environmental Change* 11: 335–34.
- McCain, C.M. (2009). Global analysis of bird elevational diversity. *Global Ecology and Biogeography* 18(3): 346–360. 346–360. <https://doi.org/10.1111/j.1466-8238.2008.00443>.
- MCTCA (2017). *Nepal Tourism Statistics*. Ministry of Culture, Tourism and Civil Aviation, Kathmandu, Nepal.
- Menon, P. Shungoony (1878). *A History of Travancore from the Earliest Times*. Madras: Higginbotham and Co. as mentioned on Wikipedia
- MFSC (2015). *Strategy and Action Plan 2016-2025*, Chitwan-Annapurna Landscape, Nepal Ministry of Forests and Soil Conservation, Singha Durbar, Kathmandu, Nepal, 2015.
- MoITFE (ND). *Major Tourist Destination of Gandaki Province*, Nepal. Ministry of Industry, Tourism, Forest and Environment, Gandaki Province Government, Pokhara.
- Monique Fort (2015): Natural hazards versus climate change and their potential impacts in the dry, northern
- श्रीकृष्णागण्डकी नदी क्षेत्र विकासको पूर्व सम्भाव्यता अध्ययन प्रतिवेदन - २०७८

-
- Himalayas: focus on the upper Kali Gandaki (Mustang District, Nepal). *Environmental Earth Sciences*, Springer, 2015, 73 (2), p. 801-814. fhal-01208221f
- National Trust for Nature Conservation (2008): *Sustainable Development Plan of Mustang*. NTNC, Kathmandu, Nepal, 2008.
- Neupane J., Laxman Khanal, Basant Gyawali and Mukesh Kumar Chalise (2020): “Elevational pattern and seasonality of avian diversity in Kali Gandaki River Basin, central Himalaya” by | Vol. 12 | No. 14 | Pages: 16927–16943DOI:0.11609/jott.5815.12.14.16927- 16941. *The Journal of Threatened Taxa*.
- Neupane, J. et al, (2000): Avian Diversity in Kali Gandaki River Basin: ACA, Nepal. *Journal of Ecology and Environmental Science*, Vol 46, No. 2.
- NGRBA (2011). *Environmental and Social Management Framework*, Delhi:MOEF, Government of India (National Ganga River Basin Authority - NGRBA).
- NRCT (2019). *Karnali River Corridor Management Framework*: Nepal River Conservation Trust, Kathmandu
Onlinekhabar.com; 26 Jan 2022 Thursday: <https://www.onlinekhabar.com/2022/01/1063699>
Onlinekhabar.com; 26 Jan 2022 Thursday: <https://www.onlinekhabar.com/2022/01/1063699>
- Palmer, M. & Finlay, V. (2003). *Faith in Conservation New Approaches to Religions and the Environment*: The World Bank, Washington, D. C.
- Ramble, C. 1983. “*The Founding of a Tibetan Village: The Popular Transformation of History*,” *Kailash* 10 (1): 267-290
- Rao, S.K. Ramachandra. 1996. *Shaligram Kosh* [Śālāgrāma – Kosha]. Sri Satguru Publications. Delhi: Indian Books Center.
- Regmi, B and Paudyal A (2009): *Opportunities to include agrobiodiversity maintenance to support Nepal’s National Adaptation Programme of Action (NAPA)*. Edited by Paul Bordon, 2009. www.agrobiodiversityplatform.org/blog?getfile=3537.
- SAWI (2014). *Ganges Strategic Basin Assessment: A Discussion of Regional Opportunities and Risks*: World Bank South Asia Regional Report
- Suwal N., Kumqui A., Huang X., Delgado J., Mlynski D. & Walega A. (2020). Environmental flows Assessment in Nepal : The Case of Kaligandaki. *Sustainability* 2020, 12, 8766 : doi:10.3390/su/12218766
- Swami Pravanananda (1939). *Exploration in Tibet: A Twelve-Month on the Holy Kailas and Lake Mansarovar* (Bhupendralal Banarjee ed.) : Calcutta University Press, Calcutta
- Swar DB (2001) *The status of cold-water fish and fisheries in Nepal and prospectus of their utilization for poverty reduction*. Paper presented in symposium on cold water fish species in the trans-Himalayan region. 10-14 July 2001. Kathmandu, Nepal.
- Temples.newkerala.com(<http://temples.newkerala.com/Temples-of-India/Temples-of--Kerala-Sri-Padmanabhaswamy-Temple.html>).
- Thapa, G.J.; Eric W. and Jessica F. (2013): *Climate-change Impacts on the Biodiversity of the Terai Arc Landscape and the Chitwan-Annapurna Landscape*. Published by WWF Nepal, Hariyo Ban Program. Kathmandu, Nepal.
- The Kathmandu Post (2019): Climate change is posing threats to Nepal’s biodiversity and agriculture sector.

Published in *Kathmandu Post* on October 19, 2019

- Manandhar, S.; Vishnu Prasad Pandey; Futaba Kazama (2012): Hydro-climatic trends and people's perceptions: Case of Kali Gandaki River Basin, Nepal. *CLIMATE RESEARCH*, Vol. 54: 167–179; 2012
- TISC. 2001. *Proceeding of Workshop on Ecology and Distribution of Seabuckthorn* (Hippophae spp.) Resource in Northwest Mountains of Nepal. HMG/DANIDA NARMSAP, Tree Improvement and Silviculture Component, Hattisar, Kathmandu, Nepal.
- Tucci, G. [1953] 1982. *Journey to Mustang*. Translated by Diana Fussell. Kathmandu: Ratna Pustak Bhandar
- UNEP (2016). *Environment, Religion and Culture in the Context of the 2030 Agenda for Sustainable Development*: United Nations Environment Programme, Nairobi
- United Nations .(2021). World Social Report 2021: Reconsidering Rural Development, United Nations , Washington .
- Upadhaya, K.K. and Shrestha B.C., (n.d.): *Project induced impacts on fisheries resource and their mitigation approach in the Kali Gandaki "A" hydroelectric project*, Nepal. Ministry of Agriculture, Department of Agriculture, Fisheries Development Directorate, Kali Gandaki Environmental Management Unit.
- Upreti, B.N. (1999). An overview of the stratigraphy and tectonics of the Nepal Himalaya. *Journal of Asian Earth Sciences*, 17, 577-606.
- Upreti, D.C., 1999. Rising Atmospheric CO and crop response. SASCOM Scientific Report, pp1-8. World Climate News, 2006.
- Vörösmarty C. J., McIntyre P. B., Gessner M. O., Dudgeon D., Prusevich A, Green P., et al (2010). Global threats to human water security and river biodiversity. *Nature*, Vol.467, Sept. 2010 :Macmillan Publishers Limited
- Walters, H. (2020). *Shaligram Pilgrimage in the Nepal Himalayas*. Amsterdam University Press.
- (2018) *Shaligram: Sacred Stones, Ritual Practices, and the Politics of Mobility in Nepal*. PhD Research. Brandeis University, Waltham, MA
- Water and Energy Commission Secretariat*.(2019). *Assessment of Hydropower Potential of Nepal* . Government of Nepal, Water and Energy Commission Secretariat , Kathmandu. <https://www.weecs.gov.np/> 2078/07/19
- WECS (2019). *Assessment of Hydro Potential of Nepal*. Kathmandu: Water and Energy Commission Secretariate.
- WECS (2019). *Water Resources of Nepal in the Context of Climate Change*, Kathmandu: Water and Energy Commission Secretariate.
- WTTC (2017). *Travel and Tourism 'Economic Impact' 2017 World*, Australia: World Travel and Tourism Council.
- WWF (n.d.). <https://www.worldwildlife.org/initiatives/sacred-earth-faiths-for-conservation>.
- WWF Nepal (2017). *Biodiversity, People and Climate Change: Final Technical Report of the Hariyo Ban Program, First Phase*, Kathmandu: WWF Nepal, Hariyo Ban Program.
- काकिव्यस (२०७३) नेपालको संविधान, काठमाडौं: कानून किताब व्यवस्था समिति ।
- काकिव्यस (२०७४) स्थानीय सरकार सञ्चालन ऐन २०७४, काठमाडौं: कानून किताब व्यवस्था समिति ।
- काकी, हिमबहादुर (२०६४), श्रीमुक्तिनाथ: आशुका साझा केन्द्र, मुस्ताङ सन्देश: वर्ष १९, अंक ८, मुस्ताङ कर्मचारी क्लब ।
- केतवि (२०७८). राष्ट्रिय जनगणना २०७८ प्रारम्भिक नतिजा, काठमाडौं: केन्द्रीय तथ्याङ्क विभाग ।
- खडका, राजु (२०७७) बागलुङ कालिका, धौलागिरी क्षेत्रका पर्यटकीय गन्तव्यहरू तथा गण्डकी सभ्यता सम्बन्धी स्मारिका, काठमाण्डौं: धौलागिरी समाज नेपाल ।

गण्डकी माहात्म्य (२०५५). गण्डकी माहात्म्यम्, टीकाराम अधिकारी (भाषानुवाद), दाङ्गः महेन्द्र संस्कृत विश्वविद्यालय।

गुरुङ्ग, जगमान (२०६१). नेपालको राष्ट्रिय समिकरणको परिप्रेक्षमा गण्डकी प्रस्रवणक्षेत्रका तीर्थस्थलहरूको विश्लेषणात्मक अध्ययन काठमाण्डौः सिनास त्रिविवि।

- (२०६७). गण्डकी प्रस्रवणक्षेत्रका सांस्कृतिक सम्पदा, काठमाण्डौः पश्चिमाञ्चल विकास मञ्च।

चालिसे, कुलराज (२०७७) श्रीकृष्णागण्डकी प्रस्रवणः नेपाली जलसंस्कृतिको मौलिक संग्रहालय, देवघाट दर्पण (कालीगण्डकी विशेषाङ्क) वर्ष १५, अंक ५, तनहुँः देवघाट क्षेत्र विकास समिति।

छोटा, प्रेम (२०७०) धौलागिरीका सांस्कृतिक सम्पदा, काठमाण्डौः नेपाल प्रज्ञा प्रतिष्ठान।

जिविस (२०७०) पर्यटन गुरुयोजना, तनहुँः जिल्ला विकास समिति।

जैन, पन्नालाल (अनुवाद) (२००७). भागवत जिनसेनाचार्य प्रणित जैन महापुराण (आदिपुराण). काशीः भारतीय जैनपीठ।

ढकाल, टीकाराम (२०७७) कृष्ण गण्डकी र नेपालको महत्व, धौलागिरी क्षेत्रका पर्यटकीय गन्तव्यहरू तथा गण्डकी सभ्यता सम्बन्धी स्मारिका, काठमाण्डौः धौलागिरी समाज नेपाल।

तथ्याङ्क कार्यालय (२०७५), नगरपालिका तथा गाउँपालिका पाश्च चित्र, चितवनः तथ्याङ्क कार्यालय।

देवेश्वर सरस्वती (२०६८). रिडीक्षेत्र माहात्म्य, पाल्पाः रिडीक्षेत्र व्यवस्थापन समिति

प्रनियोआ (२०७७) प्रथम पञ्च वर्षीय योजना आ.व. ०७६/७७-०८०/८१, पोखराः प्रदेश नीति तथा योजना आयोग, गण्डकी प्रदेश।

प्रनीयो आयोग (२०७७) प्रथम पञ्चवर्षीय योजना, पोखराः प्रदेश नीति तथा योजना आयोग, गण्डकी प्रदेश।

बराल, रामचन्द्र (२०७३) मुक्तिक्षेत्र तीर्थाटन, पोखराः खोज पाठशाला प्रालि।

बराल, रामचन्द्र (२०७५) गण्डकी प्रदेशको ऐतिहासिक ल्हो राज्यको राजनीतिक समाजशास्त्र (प्रतिवेदन) समाजशास्त्र विभाग, पृथ्वीनारायण क्याम्पस, पोखरा।

बराल, रामचन्द्र (२०७७) कालीगण्डकी मुहानका लुप्त तीर्थ र त्रिकोणात्मक धार्मिक समन्वय, देवघाट दर्पण (कालीगण्डकी विशेषांक) वर्ष १५, अंक ५, तनहुँः देवघाट क्षेत्र विकास समिति।

बुढाथोकी, बम बहादुर (२०५९) ऐतिहासिक सम्झनाका क्षणहरू, जयखानी (गुल्मी): लेखक स्वयम्।

बोधाश्रमजी महाराज, श्रीकृष्ण (२०६४) गङ्गा उपासना विधिः कल्याण वर्ष ८१ अंक ६ गोरखपुरः गीता प्रेस।

मधुप, नारायणप्रसाद (२०६४) देवघाटक्षेत्रको सांस्कृतिक अध्ययन, काठमाण्डौः सिनास, त्रिविवि।

रायोआ (२०७६) पन्ध्रौँ योजना, काठमाण्डौः राष्ट्रिय योजना आयोग।

शर्मा, दिनानाथ (२०७७): जैमिनी ऋषिको आश्रमः जैमिनी घाट र कालीगण्डकी क्षेत्रको सांस्कृतिक महत्व, धौलागिरी क्षेत्रका पर्यटकीय गन्तव्यहरू तथा गण्डकी सभ्यता सम्बन्धी स्मारिका, काठमाण्डौः धौलागिरी समाज नेपाल।

शास्त्री, नलराज (२०६६). देवघाट तीर्थ माहात्म्य, तनहुँः मणिमुकुन्देश्वर चक्रवर्ती आश्रम।

- (२०७०). चार तीर्थराज प्रयाग, तनहुँः मणिमुकुन्देश्वर चक्रवर्ती आश्रम।

सापकोटा, लक्ष्मीप्रसाद (२०५४). गर्दी चितवन भिलेज प्रोफायल, रा.वि.से. प्रावधान अनुसार त्रि.वि.वि. मा प्रस्तुत प्रतिवेदन (अप्रकाशित)।

सुवेदी, लक्ष्मण (२०७७), कालीगण्डकी नदीको किनार र कल्पवास परम्परा, देवघाट दर्पण (कालीगण्डकी विशेषांक) वर्ष १५, अंक ५, तनहुँ : देवघाट क्षेत्र विकास समिति।

हिमवत्खण्ड (२०७५). अभिनव सम्पादन र योगी नरहरिनाथ नामक नेपाली भाषानुवाद सहित हिमवत्खण्ड, वेणीमाधव ढकाल (सम्पादन):, काठमाण्डौः विद्यार्थी पुस्तक भण्डार।

हेमिल्टन, फ्रान्सिस बुचानन (सन् १९७१), एन एकाउण्ट किङ्गडम अफ नेपाल (पुनः मुद्रण) न्युदिल्लीः मञ्जुश्री पब्लिसिङ्ग हाउस।

क्षेत्री, नारायणप्रसाद (२०४४). मुस्ताङ दिग्दर्शन, काठमाण्डौः साझा प्रकाशन।

अनुसूचीहरू

अनसूची १: श्रीकृष्णागण्डकी नदी र जैविक विविधता

Background

The Kali Gandaki River originates from the Nhubine Himal glacier in the Mustang region of Nepal. The river is considered older than the Himalayas. As tectonic activity forced the mountains higher, the river has cut through the uplift. The total length of Nepalese territory is about 300 km. It passes through the deepest gorge in the world at a specific location called the Andha Galchhi and biogeographically separates the eastern and western Himalayas. In the Mustang section, Nyamdo Khola (left of Rombini), Nechung Khola (right of Rombini), Chaha (Rato Nun Khola), Dhachyang (Kalo Nun Khola), Pyung (Yara) Khola, Dheya Khola (Dewa Khola), Tange Khola, Narsing Khola, and Jhong Khola are the major tributaries of Kali Gandaki. In the south of the deepest gorge, the river is joined by Rahughat Khola at Galeshwor, Myagdi Khola at Beni, Modi Khola near Kushma and Badigaad at Rudrabeni above Ridi Bazaar, and Andhi Khola at Mirmi. The river then turns east to run along the northern edge of the Mahabharat Range. Turning south again and breaking through the Mahabharat's, Kali Gandaki is then joined by a major tributary, the Trishuli River, at Devghat.

Various sections of the river have different gradients. The upper section is snow-fed, steep, and with swift current flowing over rocks; the middle section is rain-fed, has a flatter profile and moderate gradient; and the lower section has warm water and low gradient. The Kali Gandaki river system links people living upstream and downstream. For centuries, people in different elevation zones were linked by the salt trade. Local communities are heavily dependent on ecosystem services, natural resources, agriculture, religious and cultural relationships, employment, and trade. The benefits for local people attributed to the mainstream of Kali Gandaki include: settlement, materials for the house and shed construction, fishing, energy (including hydropower and firewood), animal grazing and fodder for livestock, non-timber forest products (NTFPs), farmland, bathing and washing clothes, cremations, sand, gravels, and stones mining, groundwater recharge, transport, fertile sediments, religious faiths and pilgrimage, hot springs for health benefits, scenic views for tourism (eco-tourism), and many more. The landscape exhibits rich social, religious, economic, and cultural diversity with a mosaic of ethnic diversity. The upper areas are sparsely populated whereas the southern plains are densely populated. Famous Buddhist, Bon, and Hindu monuments have high spiritual significance for people both within and far beyond the landscape.

This report covers key areas of geology, climatic conditions biodiversity, climate change, and its impact. The source of data and information included in this report have been generated basically from literature review, focus group discussions with key stakeholders, field observations, and informal interactions with local people through walk-the-talk during the field visits. However, an in-depth study was not possible due to the limited timeframe for the study.

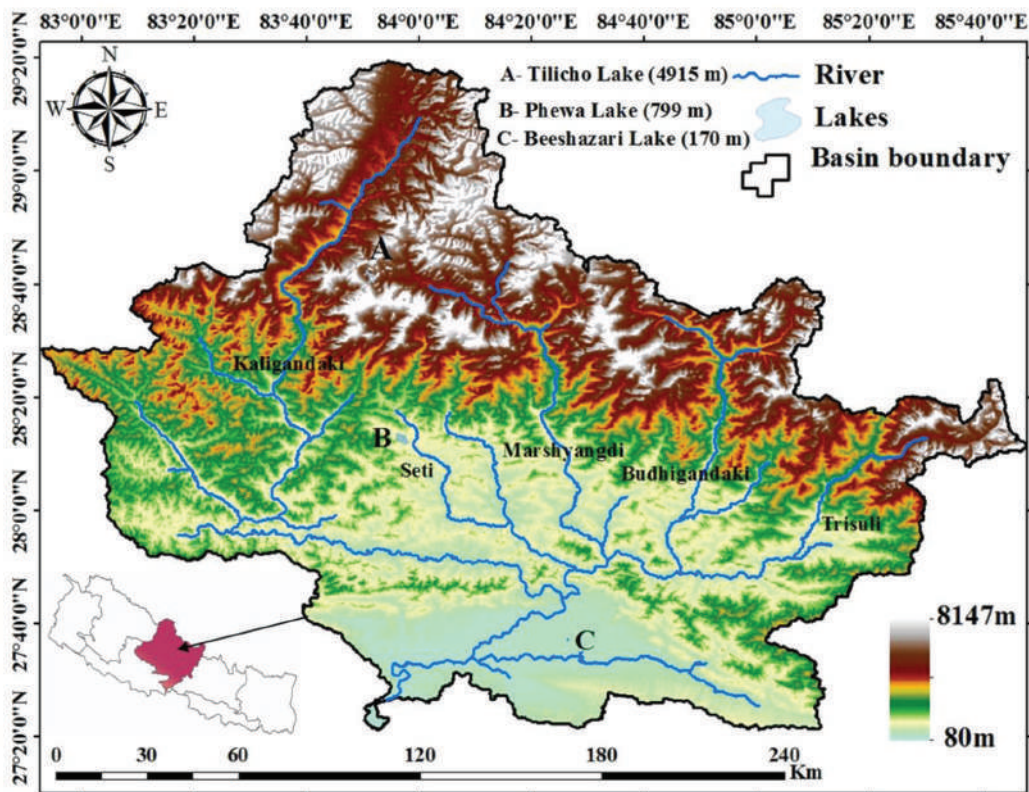

Location map of Kali Gandaki River and its major tributaries

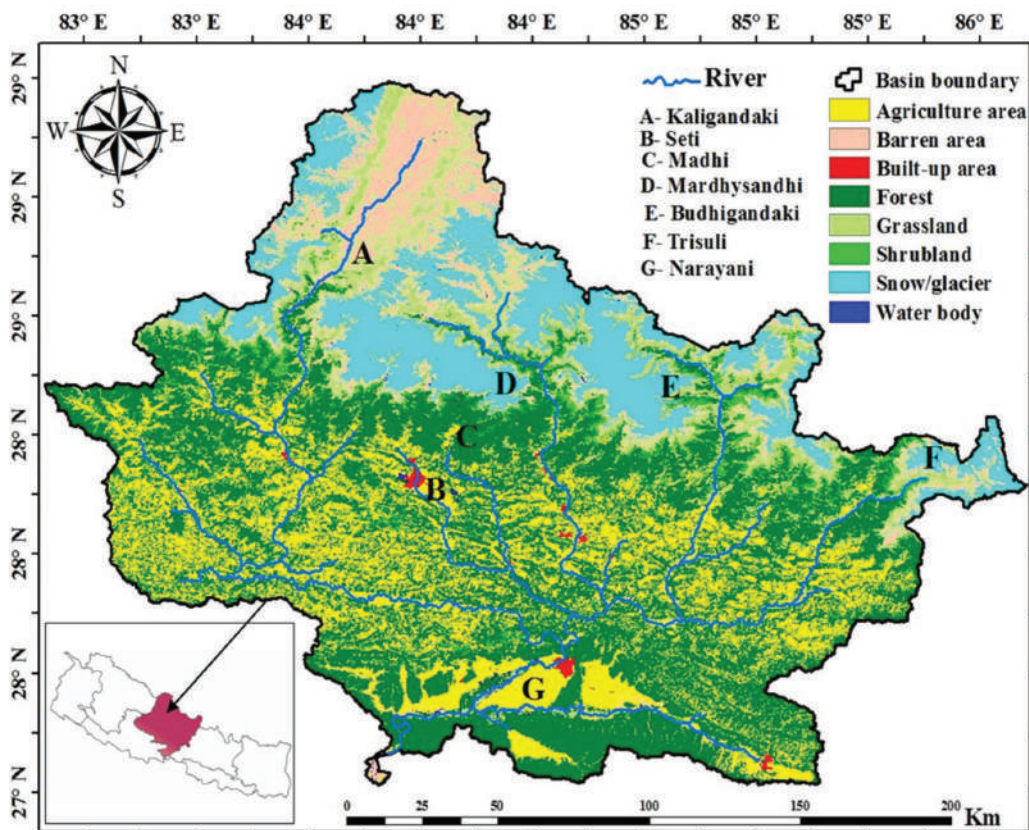

Land use map of Kali Gandaki river basin

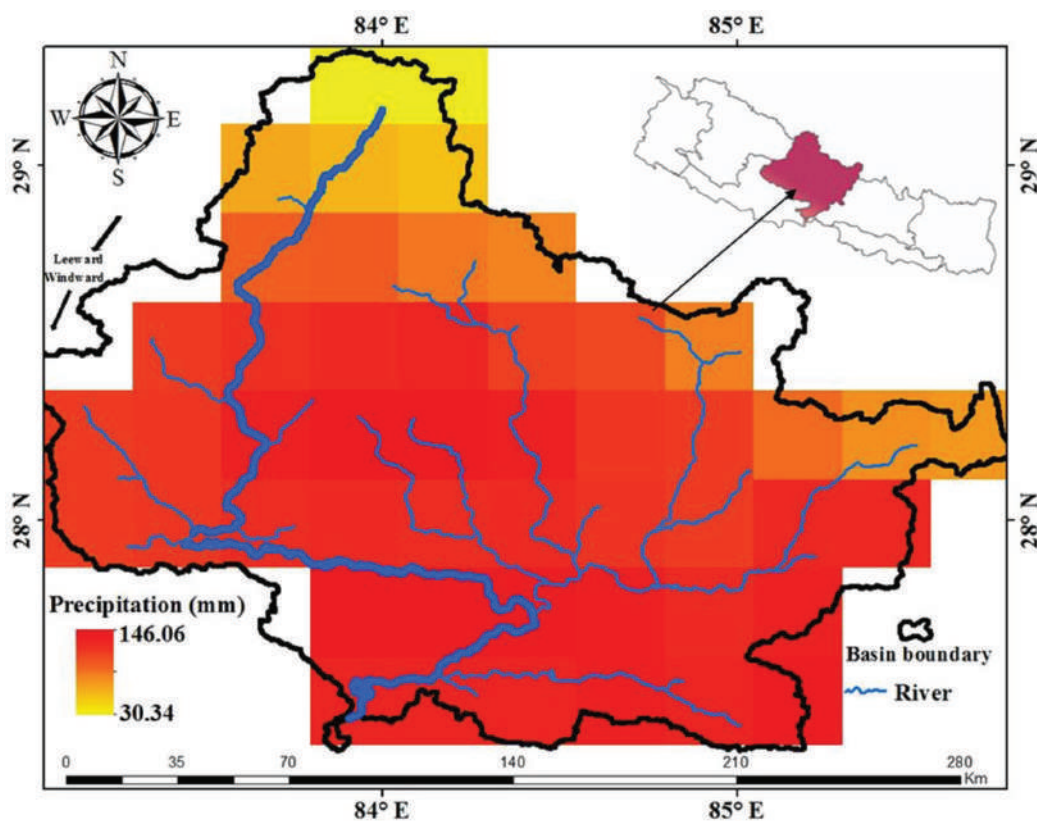

Precipitation pattern in the windward and leeward side of Kali Gandaki river

GEOLOGY

The Himalayas were formed by essentially north-south shortening and consequent crustal thickening during the collision between India and Asia (Gansser, 1964; Le Fort, 1975 cited by Adhikari and Wagneich, 2011). The area is geologically young. Most of the Kali Gandaki River Basin is hilly and mountainous and deeply incised. The Kali Gandaki River Basin is divided into four major tectonic units, each having different stratigraphic and tectono-metamorphic characteristics). From south to north, and bottom to top, these units are (i) Sub-Himalaya (Siwaliks and Terai), (ii) Lesser Himalaya (middle hills), (iii) Higher Himalayan zone with an elevation above 3,000 m asl, and (iv) the Trans-Himalayan Tibetan-Tethys zone, respectively (Adhikari, and Wagneich, 2011; Carosi R., et al, 2014).

i. Sub-Himalaya (Siwaliks and Terai):

The downstream area is mostly below 1,000 m asl and includes the Siwalik hills, and the extensive plains areas of the Terai and beyond. The Siwalik zone has dry and unconsolidated soil materials which are highly prone to erosion and landslides, while the Terai area is characterized by vast flood plains with deciduous forest and agriculture and is subject in many places to annual inundation (Dandekhya et al, 2017).

ii. The Lesser Himalayan Zone:

This midstream lesser Himalayan (middle mountains/ mid-hills) zone is situated in the midstream to the north of the Siwalik range with an elevation range from 1,000 to 3,000 m asl. This region is characterized by hills with large areas of dense broad-leaved and mixed forest and extensive agriculture, often on terraced slopes. This Zone includes dolomite, limestone, impure quartzite, marble, phyllite, schist, orthogneisses, and metabasaltic rocks. These rocks have been affected by greenschist to lower amphibolite facies metamorphism (Upreti 1999;

Hodges, 2000). The Zone can be subdivided into two units interpreted to be separated by an unconformity. The lower unit or the “Lower Lesser Himalaya”, comprises sedimentary-volcaniclastic rocks and orthogneisses ranging in age from Paleo-proterozoic to Meso-Proterozoic (Upreti, 1999). The upper unit, the “Upper Lesser Himalaya”, dominantly comprises carbonaceous phyllite and marble, associated quartzites, and graphitic rich rocks with middle Proterozoic protoliths.

iii. The Higher Himalayan Zone:

The metamorphic core of the Himalayas is represented by the Greater Himalayan Zone, a continuous belt of high-grade metasedimentary and meta-igneous rocks with associated Miocene leucogranites (Carosi et al., 1999). This litho-tectonic unit typically forms the central part of the belt and is often associated with the highest topographic relief.

iv. The Tibetan Tethyan Zone:

The Tibetan Tethyan Zone is about 10 km thick unmetamorphosed to weakly metamorphosed Palaeozoic and Mesozoic sedimentary sequence, which was deposited on the northern Indian palaeocontinental margin and subsequently deformed during Himalayan orogenesis Gansser 1964 cited by Adhikari, 2011). The Zone represents the evolution of the Paleo-Tethys Sea, from the pre-rift stage to the final break-up of Gondwana in the Early Cretaceous (Gaetani and Garzenti, 1991 cited by Carosi et al, 2015). In the Kali Gandaki valley, the Palaeozoic section is characterized by massive limestone, calcareous shale, and pelite, with local dolomite and quartzite horizons.

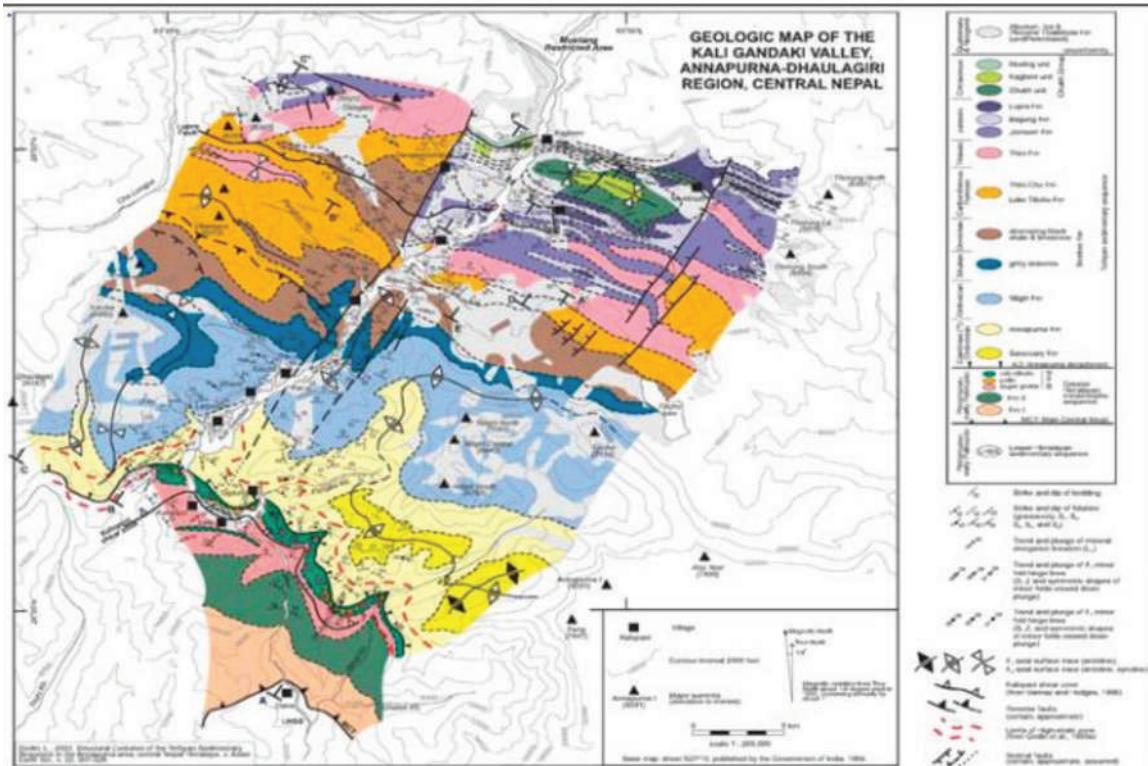

Geological Map of Upper Kali Gandaki Valley (Source: Carosi et al, 2015)

Climate

The Kali Gandaki River Basin covers a wide range of climates and micro-climates. Due to altitudinal and topographic variations, extreme climatic differences occur over short distances. The climate in the Basin region ranges from tundra and alpine temperate in the higher elevations to sub-tropical and to warmer subtropical type

conditions in the plains. The southern section of the Basin has wet monsoon summers and cooler winters, while it is dry and cold weather conditions with snowfalls in the upper elevations. Temperatures range from almost 40 degrees Celsius in the southern plains to more than minus 20 degrees Celsius in the mountain regions.

The Kali Gandaki River Basin section between Myagdi down to Chapaghat of Syangja is in the mid to high hill zone. Dhorpatan Hunting Reserve area lies in this zone at an altitude of 4,300 m asl. The climatic zones found in this section are subtropical, temperate, subalpine, and alpine. The high Himalayan village of Chhoser in Mustang district has the lowest annual rainfall of less than 200 mm while Lumle, the catchment of Kali Gandaki, has the highest annual rainfall (2,700 mm). The hydrology is dominated by the Indian summer monsoon system; about 80% of the precipitation falls between June and September. During this season, heavy rainfall commonly leads to water-related disasters such as landslides in the hills, flash floods in the Siwaliks, and riverine floods in the plains. The erosion rate is high with fertile sediments and topsoil is washed down to the plains, and ultimately to the Bay of Bengal. The Mustang region is a rain shadow belt receiving very little rain. However, in recent decades, the region has seen exceptional rainfalls causing landslides and other disasters.

The spatial distribution of precipitation varies across the zones creating microclimates that affect annual water availability. In the hills, springs are a major source of water that depend on annual rainfall to recharge the land area that feeds them. The river discharge varies throughout the year influenced by both snowmelt and precipitation.

Biodiversity

Ecologically, free-flowing rivers are critical for maintaining biodiversity. Natural flow levels support specific ecological functions providing a variety of habitats that supports both aquatic and terrestrial species. Patterns in the diversity and composition of species along elevation gradients are key in understanding biodiversity (McCain, 2009).

Due to altitude, climatic and ecological variations, the Kali Gandaki River Basin harbors huge biological diversity in different aspects. The biodiversity of the Mustang district is comparatively well studied and documented while limited information is available on the overall biodiversity of lower Kali Gandaki Basin regions. Based on the available information, observations during field visits, and interactions with key stakeholders and communities, the following sections describe the extent of biodiversity prevailing along the Basin.

Fishery Diversity

The Kali Gandaki River has several fish species adapted to the extreme gradient. It is reported that there are 128 different species of fish in the Kali Gandaki River system, of which 57 different species of fish were found in the catchment area of Kali Gandaki A Hydropower project (ADB, 1996; Upadhyaya, K.K. and B.C. Shrestha, Undated). The principal species are snow trouts (asla), mahseer (Sahar), carp, catfish, eel (Bam Machha), murrel, loach, and barbs. Mahseer (Sahar), snow trout (asla), catfish, and eel are sport fish. The catadromous eel is also abundant in the Kali Gandaki River. The only native fish species (*Schizothorax richardsonii*), recorded at 3,475m at Ghami Khola, has been identified as the highest elevation recorded fish in Nepal (NTNC, 2008). A Saligram with an imprint of possibly a fish species (*Matsya Narayan Saligram* – a picture below) may potentially indicate that a specific species of fish were also living in the Mustang Valley during the tectonic times. Many of the fishes of the Kali Gandaki River system are vulnerable and need protection (Biodiversity Profiles Project 1995a and b). These include katle (*Neolissochilus hexagonolepis*), rewa (*Chagunius chagunio*), mahseer (*Tor putitora*), Sahar (*Tor tor*), zebra machha (*Danio rerio*), buchhe asla (*Schizothorax plagiostomus*), asla soal (*Schizothorax richardsonii*), chuche asla (*Schizothoracichthys progastus*), Tite machha (*Psilorhynchus pseudocheneis*), and raja

bam (*Anguilla bengalensis*) (Swar, 2001).

These fishes have adapted to the extreme flow and turbidity of the river. They have upward and downward migration patterns. The migration patterns include (i) long-distance (to and from Terai or Bay of Bengal); (ii) medium distance, and (iii) residents (moving from the mainstream to immediate tributaries). Upstream migration starts at the beginning of the monsoon which triggers spawning behavior, and downstream migration starts when water levels in the tributaries subside (Upadhyaya, K.K. and B.C. Shrestha, Undated). But sometimes the migration is affected if the water quantity in the river is reduced.

The fish support subsistence and commercial fisheries. There are approximate, 250 Bote and Majhi families residing along the mid to lower section of the river basin. For centuries, they have been making their living by fishing, boat handling, and as a laborer. The annual catch from the river is estimated at between 80 to 150 tons (ADB, 1996).



Murrel Fish



Matsya Narayan Saligram

Factors affecting fish population and diversity

Fish population and diversity have been affected by the physical infrastructure development along the river. Types of infrastructure constructed along Kali Gandaki are: Gabion structure to protect stream erosion, embankments construction, hydro-dams, irrigation diversions to transfer stream water flows to other areas for irrigation, unregulated sand, and gravel mining operations, as well as the newly under construction Kali Gandaki Corridor and Saligram Corridor. All these activities have been disturbing the natural flows of river water affecting aquatic life. These infrastructures have either been changing their course or reducing the number and species of aquatic diversity while affecting and altering the habitats of aquatic life.

Effects on livelihood from fishing

During field visits to areas between Ramadi and Ghumarighat, discussions with the local communities such as Bote and Majhi were held. They reported that their livelihood from fishing has been greatly affected and is at risk due to the reduced number and types of fish in the Kali Gandaki river. The main reasons mentioned were infrastructure development such as dams, use of poison (thiodan insecticide), dynamite, and electro-fishing. Resources are also being depleted due to road blasting that has also added sediments to the river affecting the fish population and blocking regular passage. The Bote and Majhi communities are displaced from their fishing occupation and have been engaged as laborers in other sectors such as construction. Therefore, there is a need for sustainable aquaculture programs for traditional fishing communities.



The Catch of the Day

Avian Diversity

A total of 120 bird species from 33 families of eight orders have been recorded in the Kali Gandaki River Basin (Neupane, et al, 2000; Neupane et al, 2020). Out of the eight orders, order Passeriformes had the highest species richness (98 species) and the family Muscicapidae had the highest number of bird species (17 species). Half of the total bird species are insectivores followed by omnivores, frugivores, granivores and carnivores. Out of the 120 species, 86 species (71.67%) are residents of the Basin areas, 18 (15%) summer visitors, and 16 (13.34%) winter visitors (Neupane, 2020).

The number of bird species seen in the Kali Gandaki River Basin differs with seasonal variation. Neupane et al (2020) report that a total of 459 individuals of 81 species of seven orders belonging to 27 families were recorded in the winter season and 577 individuals of 95 species of six orders belonging to 29 families were recorded from the summer season. Fifty-six species of birds were found in both the summer and winter seasons. In another report by the Annapurna Conservation Area Project (2018), 187 species of birds were recorded from above the Ghasa area of Mustang. The Ghasa area in Mustang is the only known area in Nepal where all six resident pheasant species are recorded, including the globally threatened cheer pheasant (*Cartreus wallichii*) (NTNC, 2008).

Tibetan Sand Grouse (*Syrrhaptes tibetanus*) and Eurasian Eagle Owl subspecies (*Bubo bubo hemachalana*) are recorded in Mustang as a new record of bird species for Nepal (NTNC, 2008). Also, during 2020-2021, a new species of bird, the 'European Roder' has been found in Mustang (Per. Comms with Mustang ACAP Manager Rishi Baral. Similarly, a bird survey undertaken during 2021-2022 in Chitwan National Park and the surrounding region found 38 different species of birds of which two species 'Greater Whited Goose' and Black-headed Gull (*Larus ridibundus*) were found along the Nawalpur side of Narayani river (Onlinekhabar.com; 26 Jan 2022 Thursday: <https://www.onlinekhabar.com/2022/01/1063699>).

Kali Gandaki Valley is a "Himalayan Migration Corridor" for birds moving south to India in winter. Around 40 species including Steppe Eagles *Aquila Nepalese*, have been recorded moving along the trans-Himalayan valley, including Demoiselle Crane *Grus virgo*, Ruddy Shelduck, Common Merganser, Little Grebe, and several raptors (Grimmett et.al, 2000; Baral,2005, Inskipp & Inskipp, 2003) which migrate west through the ACA just south of the main Himalayan chain (de Roder 1989).

In collaboration with Nepal Trust for Nature Conservation and ACAP, an international agency 'Planet Zet'

filmed the Trans-Himalayan migration of Demoiselle Crane' (Called Karangkukung in Nepali) during 2020/2021. They breed in Mongolia, Russia, and China. They are migrating here in Nepal in a few numbers, but they pass through Nepal in big numbers through Kali Gandaki Valley during winter and reach Rajasthan and other parts of India.

Factors affecting bird diversity

The harsh climatic conditions, decreasing forest cover, heavy winds, snowfall in winter, and reduced resource availability at high elevations have been found major factors in the limited diversity in bird diversity. (Neupane et al, 2020). Besides these, trees are replaced by bushes, shrubs, and rocky mountains, which negatively affected the avian fauna at the high elevations. As the number of fruiting trees increases, species richness is also higher, illustrating the positive impact of forest resources on avian diversity. Thus, in the areas with higher forest resources, the bird diversity is also rich as more fruits are available. Bird species richness is reduced near roads, with larger reductions near high-traffic roads than near lower traffic roads. As roads are being built on both sides of the Kali Gandaki river and other parts of the Kali Gandaki region to connect municipalities and villages, several birds' diversity has been affected due to disturbances.

Herbs and Medicinal Plants Diversity

Traditional medicine remains an integral part of the health care system in rural Nepal; medicinal plants and plant parts are sourced from the forests and grasslands. The incredible environmental diversity along the Kali Gandaki River Basin produces a wide variety of plant species, especially herbal and medicinal plants. It is reported that there are more than 166 species of medicinal plants in Mustang (R.M Kunwar, et al. 2007). In and around Ramadi, Malunga, Balam, Beltari, Mirmi, Burgha, and Ramdi along the Kali Gandaki River, there are 48 different species of herbal plants (A. Joshi and K. Joshi, 2000). These plants are being used as herbs and medicines by the Amchis in Mustang, Vaidhyas, and other local traditional healers. Local Amchis (traditional healers) in Mustang use 72 species of medicinal plants to treat 43 human ailments. Few herbs are also used for some critical diseases like leprosy and paralysis. Jimbu and Lambu (*Allium* species) and Timur (*Zanthoxylum armatum*), which are also indigenous plants that hold medicinal values and are used as spices in Nepal, have good economic benefits. However, the systematic management of these plants for collection, processing, branding, marketing, and management is poor. There are good opportunities to further improve these and take comparative advantages for the benefit of the local people, particularly in Mustang.

Wildlife Diversity

The Kali Gandaki River Basin is rich in wildlife diversity as well, with several charismatic mega-vertebrates such as elephant (*Elephas maximus*), rhinoceros (*Rhinoceros unicornis*), and tiger (*Panthera tigris*) in the Nawalpur section of the Chitwan National Park. Upper Mustang is the habitat for snow leopard (*Uncia uncia*), musk deer (*Moschus* spp.), Tibetan wild ass (*Equus kiang*), and Tibetan gazelle (*Procapra picticaudata*).

The forests in the mid-hills support other threatened species such as clouded leopard (*Neofelis nebulosa*), common leopard (*Panthera pardus*), Eurasian lynx (*Lynx lynx*), and musk deer (*Moschus* species). The Himalayan field mouse (*Apodemus gorkha*) is endemic to the upper temperate forests at an altitude range of 2,200 m to 3,600 m asl between Gorkha and Mustang districts. One of the species of bat (Mouse-eared bat) is endemic to Nepal and is also found in the mid-hill region of Kali Gandaki (NTNC, 2008).



Mouse-eared Bat (*Myotis spp.*)



Himalayan Field Mouse (*Apodemus gurkha*)

Mustang is rich in trans-Himalayan biodiversity and has recorded five species of zooplankton, seven nematode species, two mollusc species, one annelid species, 25 insect species, one spider species, 11 amphibian species, eight lizard species, five snake species, and 29 mammal species. About 18 butterfly species have been recorded in Mustang, of which two species are new, and three species are endemic to the area (ACAP, 2018).

Mustang harbors 10 species of mammals listed in different appendices of the CITES. Six of the mammal species recorded from the area are protected by the National Parks and Wildlife Conservation Act (1973) and seven of these are included in different threat categories of the IUCN Red Data Book (MOFSC, 2015).

Wetland diversity

The major wetlands in the upstream Kali Gandaki region include Damodar Kunda, Dhumbatal, Titital, Sekongtal (NTNC, 2008), These wetlands are important habitats for residents and migratory birds. Their surroundings and catchment areas are rich in biodiversity. Damodar Kunda is an important wetland from religious, cultural, and tourism considerations. Within Dhorpatan Hunting Reserve, Gustung, Dhorpatan, Jaljala, and Melwang are important wetlands (IUCN, 2004). There are several glacial lakes whose exact number is not known. In addition, there are a few man-made ponds called Tatopani Kundas (hot springs), which are thought to be important for curing skin diseases and rheumatism. Thousands of patients from different districts flock to these hot springs for dipping with the hope that skin and other diseases will be cured.

Reptile Diversity

Details on the reptile species and its diversity are not available. However, the Kali Gandaki river system provides good habitat for many reptiles and amphibians. Aquatic animals such as rock python, monitor lizard, gharial, and mugger are found which are considered endangered species (ADB, 1996).

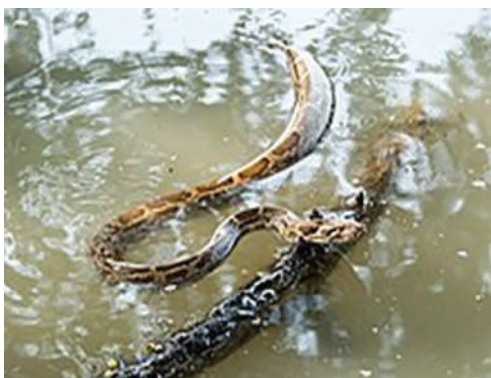

Rock Python



Monitor Lizard

Agriculture, horticulture, and fresh vegetables

Agriculture is the major economic activity along the Kali Gandaki River Basin. Generally, agriculture is subsistence, but several pocket areas have been developed into commercial farming. Rainfed, non-irrigated land cultivation is dominant as there is a lack of irrigation facilities. The principal crops grown are rice, maize, wheat, and millet in the mid-hills and Inner Terai, while barley, buckwheat, potato, maize, mustard, peas, wheat, etc. are the main crops in the high hills and mountains regions. Most of the villages along with the Kali Gandaki River Basin harvest two crops in a year. However, a few villages in the northern Mustang harvest crops only once a year. Cultivation of fruit and vegetables for commercial markets is becoming popular, especially in areas with good access to market centers. Improved access in remote areas has helped promote commercial fruit production: for example, apples from Mustang now fetch a premium price in the country. Generally, the farming systems at lower elevations are cereal-based.

The climatic and topographic variability allows a wide diversity of agricultural practices and crops varieties and provides income opportunities with comparative advantages in commercial and semi-commercial farming. The diversity of climatic conditions at different elevations provides opportunities for vegetable production on commercial scales. Apple represents a dominant fruit farming in Mustang. Marpha and Tukuiche top the list in apple production followed by Kobang and Jomsom.

The District Agriculture Office records indicate that Mustang exports only 700 tons of apples annually, which makes only 30% of the total production. Both fruits and vegetables, which form one of the major income sources for the people in Lower Mustang, have enormous export potential in the future. As a result of road connectivity, a large number of fruits and vegetables will now get proper market access outside Mustang.

Citrus, guava, banana, jack fruit, peach, pineapple, etc. are grown in the mid to lower basin areas. Many jackfruit trees are found in Chapaghat urban municipality areas, but due to a lack of market, the product is unsold and wasted.

Less productive marginal land (i.e. Kharbari) is used mainly for grazing. Average productivity is low. There are some areas in the mid-hills and high hill regions where shifting cultivation is practiced, especially on steep slopes.

WILD RICE IN SITA KUND

In Nepal, there are four species of wild rice found mainly in certain wetlands of Terai and valleys, such as lakes of Pokhara valley. Kamalpokhari of Palpa, Bulbule Tal area in Surkhet, Kapilvastu, Nepal Ganj, Lothar Forest of Chitwan, the Kankai Irrigation Headwork area of Jhapa, the Sundarpur Agricultural Farm area of Kanchanpur and Nijgadh in Bara.

However, a species of wild rice, possibly upland species and not previously reported officially, has been found growing in the Sita Kunda pond area of Rampur Urban Municipality in Palpa district. The rice grown naturally on its own without human activities. The local communities do not touch the rice, nor any attempt has been made to collect the seeds from this area, mainly due to the faith based social and cultural significance of the area and the rice grown there. The legend says that Sita, the spouse of Hindu Deity Rama, spent some time in the area during her monthly menstrual cycle. She brought some rice seeds and dropped the seeds while bathing in the pond. And hence the pond is perceived to be sacred, and any plant grown there should not be used, instead be preserved, and conserved. Local communities are thus conserving the area and rice grown in the pond for centuries.

In other parts of the country, due to increasing threats over the rice habitats, the wild rice is rapidly decreasing. However, the case in Sita Kund is different to the situation found in other areas. Since the wild rice is important source of genetic materials for improvement of cultivated rice, further research needs to be undertaken on the wild rice found in Sita Kund. Furthermore, this area can be promoted as a pilgrimage site for the Hindu pilgrims from within Nepal and India.



Wild Rice in Sita Kund, Rampur, Palpa

In terms of food security, there is no data available to show if the local produce is enough to feed the population of the area. Several communities are self-sufficient in fresh vegetables. Certain pocket areas have been developed into commercial vegetable production. However, most farmers are facing problems in marketing fresh vegetables due to lack of access to markets, organized marketing by traders, and the lower price paid by the middlemen.

Many wild fruits such as Seabuckthorn (*Hippophae salicifolia*), Amala (*Phyllanthus emblica*), Bel (*Aegle marmelos*), Jiuro (northern red oaknut), Kafal (*Myrica esculanta*), Katus (*Castanopsis sieboldii*), etc. are found in the forest areas along the Kali Gandaki River Basin.



Jiuro (Northern Red Oaknut)

Irrigation for farming:

Kali Gandaki River is one of the most important sources of water for irrigating land all along the Kali Gandaki River Basin. However, during the visits to the Kali Gandaki River Basin area, and discussions with the local stakeholders, there has been no river water used for irrigation for agriculture production. Instead, the tributaries at certain places are seen being used for irrigation. In several places, traditionally constructed, maintained, and managed by farmers and local communities' irrigation systems have been used. However, during the visits, most people spoke of the need for irrigation for all-the-year-round agriculture production, and there is plenty of scope for developing a lift irrigation

SEABUCKTHORN IN MUSTANG

Seabuckthorn (*Hippophae salicifolia* D. Don.), is an important multi-purpose tree found at an altitude range of 2000–3600 m asl in Nepal. It is one of the most magical plant resources with higher value of economy and ecology. It is a fast-growing multipurpose species which has an extraordinary capacity to grow and survive under extreme conditions (-40 to +40° C). It has an extensive rooting system with strong soil binding capacity, making the species useful for soil stabilization, riverbank control and water retention (TISC, 2001).

Seabuckthorn berries and leaves are rich sources of vitamins, antioxidants, and other nutrients and are widely recognized for their medicinal value (Maertz, 2006). For farmers living in the mountains, Seabuckthorn offers opportunities to maintain sustainable livelihoods by providing fuelwood, fodder, healthy foods. In modern medicine, seabuckthorn is used for treating many ailments. Its leaves and flowers are used for treating arthritis, gastrointestinal ulcers, gout, and skin rashes caused by infectious diseases (Facebook status of Majestic Mustang as shared by Thakuri Jaypang on 5 September 2020).

In Jharkot village near Muktinath in Mustang, where plenty of seabuckthorn is grown, a group of mothers, Aama Samuha, has been playing an active role in the conservation, farming, management, and utilisation of seabuckthorn for making juice, oil and chuk from its berries. It is also used as local remedies for different illness.

Seabuckthorn juice is one of the products that has not gained popularity among the Nepalese population and in the markets. Hence, there is an ample opportunity to promote this product for raising incomes of the local communities.



Seabuckthorn in Mustang

system. Galyang Municipality, however, has planned for the construction of a lifting irrigation system from the Kali Gandaki River.

Although the agriculture sector has immense potential for transforming the economy and enriching the social life of the whole Basin area, over the past decade or so the increasingly scarce agricultural labor, combined with other political, social, and ecological factors, have led to increased abandonment of agricultural land, especially in the mid and high hills. Increased incidence of crop depredation by wildlife has been emerging as a new challenge. Advancing climate change and increased climate variability are also having serious effects on the agricultural sector and this is likely to get worse in the future, especially through changes in precipitation patterns and intensity; rising temperatures; and changes in water regimes.

Interactions with local farmers during the field visits revealed that the production of crops has decreased and at the same time snowfall amount rate has also been decreased. Overall, for further exploration, people were asked, and they responded that there was a change in snowfall pattern. Urbanization is also one of the adverse impacts on agriculture production and abandonment.

Animal husbandry

Livestock is an integral component of farming systems in the hills of Nepal. They are fundamentally used for milk, meat (except cows), and manure. There are several local breeds of animals. In the mountain region, the transhumance system is being practiced. Mustang has yaks, cows, goats, and mountain goats (Chyangra). Yaks are more popular in upper Mustang, particularly in villages bordering Tibet or villages outside the main trails such as Surkhag, Dhi, Dhee, Tangya, Tshosher, etc. There are mules, donkeys, horses, and Jhopas (hybrid/ cross-bred cow and yak), which are used mainly to collect fuelwood and transportation foods. In recent years, animal husbandry has been declining in Mustang. The major factors in the reduction are the prohibition on Nepali animals to graze on the Tibetan side, low quality of pasture, and difficulty in feeding animals during winters. Similarly, unlike in the past, the majority of the younger generation is less interested in herding, which has contributed to its decline. In the lower regions, the smallholder dairy production system has been a major economic activity. Cows and buffalos are both dominant dairy animals. Animal herd size differs from place to place from 1 to 5 dairy animals per household. Grazing as well as stall feeding of dairy animals is common across the region. However, the proportion of dairy animals is low, indicating the presence of many 'unproductive' animals. The disposal of unproductive cattle is difficult, mainly because of religious beliefs. Although many private agro vets exist, animal health services, in general, are poor as there are limited public veterinary services.

Marketing of dairy products may be categorized into two systems: (i) the rural informal system in which individual farmers sell their products directly in the local markets or sell through the local collection and selling agents; and (ii) the formally organized system in which dairy farmers are members of formally recognized dairy cooperatives. Their products, mainly fresh milk is collected at collection centers and sold to dairy industries. Dairy cooperatives in Nepal have become a successful enterprises. In certain parts of the lower Kali Gandaki River Basin area, goat farming and poultry have been emerging as important livestock enterprises.

Forests Diversity

The Kali Gandaki River Basin consists of different types of forest species, based on the ecological zones. The unity forests).

The forest at elevations below 1,000 m asl including the riverine area is dominated mainly by Sal (*Shorea robusta*), Sisau (*Dalbergia sissoo*), Karma (*Adina cordifolia*), Simal (*Bombax ceiba*), Siris (*Albizia species*), Jamun (*Eugenia jambolana*), Khair (*Acacia catechu*), Bhellar (*Trewia nudiflora*), etc.

Subtropical broad-leaved forests between 1,000 and 2,000 m are dominated by Chilaune (*Schima wallichii*)

and Katus (*Castanopsis indica*), mixed with Utis (*Alnus nepalensis*) and others.

The subtropical conifer forest is dominated by Rani Salla (*Pinus roxburghii*) and occurs on the southern dry slopes.

The temperate forests between 2,000 and 3,000 m are mainly comprised of lower temperate mixed forests domain that harbors more than 3,430 species of plants, of which one hundred species are local indigenous (Biodiversity Profile Project, 1995). The forests in the Kali Gandaki River Basin are under different management regimes, namely: (i) protected areas, (ii) government-managed forests, (iii) protection forests, and (iv) community-based management regimes (community forests, leasehold forests, and buffer zone commented by Kharsyu (*Quercus lamellose*), Juniper species, Musure Katus (*Castanopsis tribuloides*). Near Marpha, *Pinus wallichiana* forms dense forests, whereas going further north the vegetation altitudinal belt narrows due to both dryness (downslope) and coldness (upslope). It ranges from an open forest of cedar trees (*Cupressus torulosa*) in the south to a xerophytic *Caragana gerardiana* steppe with *Juniperus indica* in the north.

The upper temperate forest is dominated by broadleaved species such as Kharsyu (*Quercus semecarpifolia*), Phirphire (*Acer* species), and Guruns (*Rhododendron* species). The temperate conifer forests are dominated by Gobre Salla (*Pinus wallichiana*).

The subalpine forests occur between 3,000 and 4,100 m and are comprised mainly of Talispatra (*Abies spectabilis*), *Betula utilis*, and Gurans (*Rhododendron* species).

The alpine areas above the tree line include scrub and grasslands. Most of the alpine grasslands are rangelands, grazed by domestic livestock. The alpine scrub comprises various associations of *Juniperus* species.

Climate Change

Climate change refers to long-term shifts in temperatures and weather patterns. These shifts may be natural, such as through variations in the solar cycle and/or by human activities induced change (<https://www.un.org/en/climatechange/what-is-climate-change>). It is a phenomenon due to the emissions of greenhouse gases from fuel combustion, deforestation, urbanization, and industrialization resulting in variations in solar energy, temperature, and precipitation.

Globally, greenhouse gas emissions are causing climate change. Such emissions continue to rise. As a result, the Earth is now about 1.1°C warmer than it was in the late 1800s. The last decade (2011-2020) was the warmest on record (<https://www.un.org/en/climatechange/what-is-climate-change>). The consequences of climate change now include, among others, intense droughts, water scarcity, severe fires, rising sea levels, flooding, melting polar ice, catastrophic storms, and declining biodiversity. The impact of climate change and adaptation measures is perceived as a major contemporary global concern (IPCC, 2014). Increases in global surface temperatures and variability of rainfall patterns are likely to occur over the next centuries. The Intergovernmental Panel on Climate Change (IPCC) has defined a series of Representative Concentration Pathways (RCP) scenarios for future climate projection (Bajracharya et al, 2018). It is projected that there will be an average global rise in surface temperature of over 2 °C by the end of the century, compared to the reference period of 30 years from 1986 to 2005. More specifically, the average temperature is projected to increase over 1 °C under a low-emission scenario, and over 4 °C under an extreme scenario.

Nepal has also been experiencing climate change, mainly in fluctuations in temperature, rainfall patterns, snowfall patterns, and glacier lakes outburst floods (GLOF) resulting in various disasters. According to Shrestha and Aryal (2011), temperature data collected from the mid-1970s in the different stations of Nepal indicate that the average temperature between 1977 and 1994 had increased at a rate of 0.06 degrees Celsius per year, with a greater rise in temperature at higher altitudes (0.03–0.07 degree Celsius per year. Temperature increases were

more pronounced during the cooler months (0.06–0.08 degrees Celsius per year from October to February, for all of Nepal) than in the warmer months (0.02–0.05 degrees Celsius per year for March–to September, for all of Nepal) (Singh et al. 2011). The future projections show that the mean annual temperature will increase by 1.3–3.8 degrees Celsius by the years 2,060s, and 1.8–5.8 degrees Celsius by the years 2090s (Cited by M. Fort, 2015). Bajracharya et. al. (2011), after analyzing temperature and precipitation data from five stations in the Gandaki basin, has reported that there has been warming at higher rates at the higher elevation stations. Baidya, et al (2008), after analyzing the daily temperature data from 1961 to 2006, has also reported that there has been an increasing trend in the number of warm days and a decreasing trend in the number of cool days, which was more marked at higher altitudes. The evidence shows increasing temperature and shifting rainfall patterns in the Basin areas (Dandekhya, 2017).

In these circumstances, the Kali Gandaki River Basin is also not an isolated case. Changes in this Basin, particularly in the Mustang Valley, have been seen. Su et al. (2013) report that during the period between 1970–and 2006, the Lete meteorological station (2,540 m asl.) in southern Mustang has shown a pronounced rainfall increase in comparison with Marpha and Jomsom. Similarly, another study undertaken in upper Mustang shows that there is a marked, northward declining gradient in precipitation in Marpha (2,695 m asl.), annual precipitation is around 400 mm decreasing to below 300 mm in Jomsom (2,740 m asl.), and then below 160 mm in Lo Mantang (3,800 m asl) (Monique Fort, 2015). Inter-annual variability is high, for example in Lo Mantang with “wet” years such as 1978 (298 mm) in contrast with very dry years as recorded in 1982 (85 mm). Snow precipitation prevails during wintertime and at an elevation above 2,500 m asl. However, there has been a retreat in snowfall, and there has been irregular snowfall in terms of timing compared to the past.

A study using the Soil and Water Analysis Technique (SWAT) model and other methods undertaken in the Kali Gandaki Basin using the climate data (precipitation, relative humidity, solar radiation, wind speed, and temperature) from all the meteorological stations along the Basin, showed a decreased precipitation for all periods. The projection also shows less annual average precipitation of over 13% during the 2090s (Bajracharya et al, 2018).

Impact of climate change

Nepal has been termed the fourth most vulnerable country in the world in terms of climate change effects. The adverse effects of climate change are already visible in various sectors across the country.

Climate change has multidimensional threats as it largely affects water resources, agriculture, coastal regions, freshwater habitats, vegetation and forests, snow cover and melting, and geological processes such as landslide, desertification, and floods, and has long-term effects on food security as well as in human health. The potential impact of climate change will be more evident in the Himalayan region, where the runoff is dominated, largely, by glacier



Interaction with the displaced and rehabilitated families from Upper Mustang in Dhorfirdi

melt and snowmelt. In November 2021, a massive avalanche occurred on Mount Manapathi near the Kowang area of Mustang. In the incident, eight adults and three school children from Thasang Rural Municipality were injured. About 120 yaks went missing, possibly buried, after the avalanche.

Nepal's National Adaptation Programs of Action (NAPA) has documented temperature and precipitation trends in the country and provides national-scale climate projections. Observed climate variability and change Temperature data collected between 1977 and 1994 indicate an average increase in temperature of 0.06°C per year nationally and from 1996-to 2005 an average increase in the maximum temperature of 0.04°C per year. The increasing trends are, however, variable across the country. Precipitation data collected from 166 stations across Nepal from 1976 to 2005 shows an increasing trend in annual precipitation, but with considerable local variation, including in pre-and post-monsoon precipitation and winter precipitation. Himalayan glaciers' melt and retreat have also been documented, with 18 glacial lake outburst floods (GLOF).

Impact on Water

An increase in temperature in the Kali Gandaki basin is more pronounced in upper elevation basins than in the lower elevation basins. This could be of serious concern because the glacier and glacier lakes are dominant features of high elevation zones in the Kali Gandaki basin. More than 1,000 glaciers have been identified in the Kali Gandaki River Basin covering an area of over 2000 km². A study carried out by ICIMOD (2011) reported 26 glacier lakes in the basin as of 2009, based on satellite images. The increase in temperature results in glacier melt and an expansion of glacier lakes will result in Glacier Lakes and Outburst Floods (GLOF). This will have an effect on the discharge and water yield at the outlet of the basin. Snowmelt largely contributes to the increase in discharge, for snowmelt is anticipated to increase by as much as 90% during the 2090s (Bajracharya et al, 2018). Water discharge at Kali Gandaki River is expected to increase significantly in the future, particularly during the pre-monsoon and monsoon seasons. But evapotranspiration exceeds about 40% of the annual precipitation (Jagat Kumar Bhusal, et al, 2018).

Impact of climate change

Nepal has been termed the fourth most vulnerable country in the world in terms of climate change effects. The adverse effects of climate change are already visible in various sectors across the country.

Climate change has multidimensional threats as it largely affects water resources, agriculture, coastal regions, freshwater habitats, vegetation and forests, snow cover and melting, and geological processes such as landslide, desertification, and floods, and has long-term effects on food security as well as in human health. The potential impact of climate change will be more evident in the Himalayan region, where the runoff is dominated, largely, by glacier melt and snowmelt. In November 2021, a massive avalanche occurred on Mount Manapathi near the Kowang area of Mustang. In the incident, eight adults and three school children from Thasang Rural Municipality were injured. About 120 yaks went missing, possibly buried, after the avalanche.

Nepal's National Adaptation Programs of Action (NAPA) has documented temperature and precipitation trends in the country and provides national-scale climate projections. Observed climate variability and change Temperature data collected between 1977 and 1994 indicate an average increase in temperature of 0.06°C per year nationally and from 1996-to 2005 an average increase in the maximum temperature of 0.04°C per year. The increasing trends are, however, variable across the country. Precipitation data collected from 166 stations across Nepal from 1976 to 2005 shows an increasing trend in annual precipitation, but with considerable local variation, including in pre-and post-monsoon precipitation and winter precipitation. Himalayan glaciers' melt and retreat have also been documented, with 18 glacial lake outburst floods (GLOF).

Impact on Water

An increase in temperature in the Kali Gandaki basin is more pronounced in upper elevation basins than in the lower elevation basins. This could be of serious concern because the glacier and glacier lakes are dominant features of high elevation zones in the Kali Gandaki basin. More than 1,000 glaciers have been identified in the Kali Gandaki River Basin covering an area of over 2000 km². A study carried out by ICIMOD (2011) reported 26 glacier lakes in the basin as of 2009, based on satellite images. The increase in temperature results in glacier melt and an expansion of glacier lakes will result in Glacier Lakes and Outburst Floods (GLOF). This will have an effect on the discharge and water yield at the outlet of the basin. Snowmelt largely contributes to the increase in discharge, for snowmelt is anticipated to increase by as much as 90% during the 2090s (Bajracharya et al, 2018). Water discharge at Kali Gandaki River is expected to increase significantly in the future, particularly during the pre-monsoon and monsoon seasons. But evapotranspiration exceeds about 40% of the annual precipitation (Jagat Kumar Bhusal, et al, 2018).

Impact of climate change on agriculture and Biodiversity

The resident population in the Kali Gandaki River Basin relies mostly on rainfed farming. The agricultural sector is particularly vulnerable to climate change, especially increased variability in temperature, and changes and unpredictability in precipitation will affect water availability for farming. There might be excessive rainfall followed by waterlogging and drought will harm agriculture. Climate change parameters: temperature, rainfall pattern, and humidity have an impact on the development and distribution of pests and diseases. An increase in temperature and carbon dioxide will lead to an increase in the population of pests and the severity of diseases in the crops. There will be effects on cold-water fish, herbs, pasturelands, fruit trees, and livestock. In Kunjo, Lower Mustang, an increase in the number of rainy days and foggy days has led to the decline in apple production as the humid conditions make the apple more prone to pests (Manandhar et al, 2011). In the summer of 2016, Tuta absoluta, a devastating tomato pest, was in Kathmandu and surrounding districts like Bhaktapur and Kavre, and it has spread across the country now. It affected the tomato yield by 80% to 100% (The Kathmandu Post, October 19, 2019).

It has been reported that climate change has negatively affected the local crop varieties/ landraces (Regmi and Poudel, 2009). There will be an impact on the ecosystem and habitats. Climate change will also affect cropping patterns. A study undertaken by Manandhar et al (2011) in Mustang noted changes in the pattern of farming of buckwheat, both sweet and bitter types, due to delayed frost. Previously it was not possible to grow bitter buckwheat in the lower Mustang because the harvesting season in September coincided with the start of the frost period. But frost has reportedly been delayed by a month and farmers can now grow

IMPACT OF GLOF IN UPPER MUSTANG

In 1985 and 1989, two different devastating glacial lake outburst floods (GLOF) occurred from the west side of the Mustang valley. The 1985 event damaged and destroyed farmlands and high pasture meadows, while the 1989 event affected several houses, killed several people and cattle. The source area of these disasters lies on the northeast side of the glacierized Man Shail peak (6,268 m asl.) and the flood propagated through successive pulses along the Kali Gandaki valley down to Jomosom. The context of the disasters seems to be related to temperature rise and lake formation. Ninety-four families were affected from the disasters, of whom 34 families were moved to Dhorfirdi in Tanahu district for rehabilitation. An interaction was held by 3-members of the Kali Gandaki Study Team with some families residing now in Dhorfirdi about their recall of the disaster and the impact on local people, houses, farmland, and their overall livelihoods.



The 1988–89 GLOF impacts in the upper Mustang (Photo Source: M. Fort, 2015)

bitter buckwheat, without the pressure to harvest it early. It has also been reported that farmers can also grow maize crops in upper regions of lower Mustang as the higher temperatures favor growth, whereas previously it could only be grown at lower elevations (Manandhar et al, 2011; 345-346). Malla (2008) observed that with the general warming trend, vegetables such as cucumber, beans, tomatoes, pumpkin, and chilly can be now grown in the upper Mustang region.

Downstream farming communities are more vulnerable to the impact of flash floods and other water-induced disasters. Cultivated and arable lands are more prone to damage by floods. Areas close to the river are affected by silt deposition during floods which reduces the productivity of the land. Thus, climate change has been and will impact the livelihoods of farmers. The impact of climate change has been affecting agricultural production, food security, and hardship to subsistence farmers.

Climate change not only affects agricultural production and availability of food but also creates a negative impact on access to food for the poor, reducing their purchasing power and leading to food insecurity and malnutrition. The climate change might also create conditions where even the day-to-day feeding might become difficult. "Climate change will have more impacts on agro-biodiversity. Climate change and heat stress are already killing the bee population and equally affecting other animals.

Thapa et al (2013) studied the impact of climate change on biodiversity in the Terai Arc Landscape (TAL) and the Chitwan-Annapurna Landscape (CHAL). They have reported that the mid and lower-hill forests in the CHAL including several areas along Kali Gandaki River Basin are more vulnerable to climate impacts. By 2050 the Subtropical Broadleaf forests will be extensively converted into a vegetation type with a different species community, and the Hill Sal forests will become highly fragmented within a matrix of a different vegetation type (Thapa et al, 2013). Likewise, several wildlife species will also be affected by climate change.

Impact of Climate Change on Energy

Climate change has serious implications for hydropower. The hydropower projects in the upper Gandaki basin face challenges because of the changes in rainfall and temperature and fluctuation in runoff and discharge, which affects power generation. Inconsistent energy production has been reported from time to time from Kali Gandaki Hydropower 'A', which may be due to variations in the water discharges. The factors affecting the availability of water, and thus power generation, include retreating glaciers, expansion of glacial lakes, and changes in the seasonality and intensity of rainfall (Bajracharya et al, 2028).

Climate change also has implications for other sources of fuel. For example, a rise in temperature in the summer may lead to an increased incidence of forest fires which could affect the availability of fuelwood, which many households depend on to meet their energy needs, and forage.

Impact of Diversion of Kali Gandaki River

Any diversion of the Kali Gandaki River will

negative impact on several aspects along Kali Gandaki River Basin. Specifically, it will:

- Greatly reduce the quantity of river water, thus will decrease in water availability for various needs
- Will reduce groundwater discharge affecting agriculture production and productivity
- Affect micro-climates and eco-systems
- Affect fish and avian migrations
- Reduce biodiversity and habitats
- Affect livelihoods of the local communities dependent on the water resources of the Basin leading to out-migration of the local people.

Suggestion

1.1 Biodiversity:

- Comprehensive study on all spheres of biodiversity (fauna and flora including agro-diversity)
- Initiate biodiversity conservation, rational utilization, and management.
- Study the consequences of climate change on biodiversity and develop comprehensive, long-term conservation plans and strategies for implementation
- Conservation and management of diversities of Kush (*Desmostachya bipinnata*), Tulsi (*Ocimum tenuiflorum*), Pipal (*Ficus religiosa*), and local indigenous animals such as local cattle. species diversity.
- Strengthen on-farm in-situ conservation, utilization, and management of plant genetic resources,
- Strengthen farmer seed systems

1.2 Climate Change Mitigation and Adaption:

- Study and explore local adaptation and mitigation measures, and promote good practices
- Develop training materials with cases of the impact of climate change seen above Dana (Myagdi)

1.3 Agriculture, Livestock, and NTFP:

- Establishment of High-Altitude Research Centre in Mustang
- Promoting climate-friendly agriculture
- Use of riverbanks at lower streams for farming such as watermelons
- Promote farming of neglected crops and forest fruits
- Promote cultivation of herbal and medicinal plants
- Promote marketing of local products such as Jimbu, Seabuckthorn, Amala, and the like
- Promote Agro-tourism
- Establish and operate lifting Irrigation systems in potential areas
- Establishment of agro-product collection centers, and establish farmer's markets to minimize exploitation by middlemen
- Develop pricing policy for agriculture products
- Processing/semi-processing of herbal and medicinal plants
- Promote local products and food culture through value addition, marketing, and education
- Promotion of vegetable seed production in potential areas
- Leasing out of fallow lands to unemployed youths and marginalized families
- Protection of fishing from illegal means, conservation of native species and develop fisheries programs for conservation, livelihoods, and sporting purposes.
- Engaging agriculture scientists and institutions to identify and develop drought, flood, pest, and disease tolerant crop varieties.

अनुसूची २: सरोकारवालाहरू बीच छलफलका विषयहरू

१. जिल्ला/स्थानीय तहको भौगोलिक क्षेत्रभित्र श्रीकृष्णागण्डकी नदी क्षेत्र/आसपासमा पर्ने महत्वपूर्ण धार्मिक एवम् सांस्कृतिक सम्पदाहरू, पर्यटकीय गन्तव्यहरू (अवलोकन योग्य कृषि फर्महरू, दृष्यावलोकनका लागि उपयुक्त स्थानहरू, जलयात्रा, सहासिक खेल, ट्रेकिङ तथा rock climbing) आदि कृयाकलापका लागि उपयुक्त स्थानहरू के र कस्तो अवस्थामा छन्।
२. माथि उल्लेखित मध्ये स्थानीय तहको आवधिक/गुरुयोजना मार्फत् कुन कुन कृयाकलापहरू अथवा आयोजनाहरूलाई कसरी सम्बोधन गरिँदैछ अथवा सञ्चालन गर्ने योजना रहेको छ ? स्थानीय तह बाहेक अन्य निकायको सहयोगका लागि पनि पहल भएको छ की ?
३. जिल्ला / स्थानीय तहको भौगोलिक क्षेत्रभित्र तीर्थयात्रीहरूका लागि ठूला आश्रम, रिसोर्ट, बीच, तथा जलयात्राका रणनीतिक point हरू विकास गर्न सकिने उपयुक्त स्थानहरू छन् कतै ? अथवा यसप्रकारका संरचनाको विकासमा केही पहल सुरु भएको छ की ?
४. कृष्णागण्डकी नदीको जलस्रोतको उपयोग जस्तै: लिफ्ट सिँचाई, लिफ्ट खानेपानी, जलविद्युत उत्पादन अथवा अन्य बहुउपयोग सम्बन्धमा भएका प्रयासहरू
५. तीन दशक अधिसम्म पूर्वाधार विकास सहर केन्द्रित थियो तर नागरिकको ठूलो हिस्सा ग्रामीण क्षेत्रमा बसोबास गर्थे। अहिले पूर्वाधार विकास ग्रामीण क्षेत्रमा तीव्ररूपमा भइरहेको छ तर मानिसहरू सहरतिर आकर्षित भइरहेका छन्। यो प्रक्रिया स्वाभाविक हो या रोक्नु पर्ने हो ? रोक्नु पर्ने हो भने कसरी ?
६. गुठी जग्गाका कारण प्रयोगकर्ताहरूको जीविकोपार्जन अथवा सामाजिक आर्थिक जीवनमा परेको नकारात्मक प्रभावहरू क छन् ?
७. उर्जा उत्पादकहरूले भोगेका समस्याहरू के कस्ता छन् ?
८. प्राकृतिक स्रोतहरूको दोहन भएकै हो कि हल्ला मात्रै हो ? नदीजन्य निर्माण सामग्री उत्खनन् गर्न अहिले प्रतिबन्ध लगाइएको छ। वास्तवमै प्रतिबन्ध छ त ? यसले स्थानीय तहको आन्तरिक आय र पूर्वाधार निर्माणमा के कस्तो प्रभाव पारेको छ ?
९. व्यावसायिक कृषिका लागि विभिन्न तहका सरकारहरूले अनुदान वितरण गरिरहेका छन्। के अनुदानको सही उपयोग भई अनुदान वितरण गरे अनुरूप अपेक्षित नतिजा देखिएको छ ? त्यस्तै अहिलेको अति खण्डिकृत खेतीयोग्य जमिनमा यान्त्रिकीकरण, आधुनिकीकरण र व्यावसायीकरण कतिको सम्भव ?

अनुसूची ३: कार्यदलको संरचना

क्र.सं.	नाम	जिल्ला	जिम्मेवारी	दस्तखत
१.	डा. सुवास अधिकारी	तनहुँ	संयोजक	
२.	डा. अनिल सुवेदी	कास्की	सदस्य	
३.	डा. योगेन्द्रराज रिजाल	पर्वत	सदस्य	
४.	डा. कुलराज चालिसे	कास्की	सदस्य	
५.	डा. रामचन्द्र बराल	कास्की	सदस्य	
६.	श्री कमल ढकाल	स्याङ्जा	सदस्य	
७.	श्री काजीकुमार श्रेष्ठ	बागलुङ	सदस्य	